Обновленный стратегический план GCF: 2020–2023 гг.

В настоящем документе отражена политика, принятая Советом в решении B.27/06. Политика была отправлена Совету для рассмотрения на этапе B.27 в документе. GCF/B.27/21 под названием «Обновленный стратегический план GCF на 2020-2023 годы».

Все решения и документы, принятые на B.27, можно найти в документе GCF/B.27/22 под названием «Решения Совета — двадцать седьмое заседание Совета, 9-13 ноября 2020 г.».

GREEN CLIMATE FUND

Обновленный стратегический план GCF: 2020-2023 гг.

I. Введение

1. С момента времени, когда GCF принял свой первоначальный стратегический план в 2016 году, операционный контекст GCF значительным образом изменился. Последние научные данные подчеркнули безотлагательность действий по борьбе с изменением климата, Парижское соглашение вступило в силу, а сам GCF перешел на более зрелую стадию операций и партнерских отношений с существенным объемом проектов и успешным первым привлечением средств. В соответствии с нормативным документом фонда GCF Совет будет управлять деятельностью фонда GCF, поэтому эти инструменты будут развиваться по мере увеличения масштабов и зрелости проектов GCF и поддерживать роль GCF в качестве главного глобального фонда, созданного с целью климатического финансирования.
2. Обновленный стратегический план основан на реализации первоначального стратегического плана. Он начинается с долгосрочного стратегического видения (раздел II), первоначально изложенного Советом в первоначальном стратегическом плане. В нем изложена общая миссия GCF в соответствии с положениями, изложенными в его Нормативном документе. Стратегические цели (раздел III) являются продолжением первоначального Стратегического плана и формулируют конкретные цели, к достижению которых стремится GCF в соответствии со своим видением на период с 2020 по 2023 гг., соответствующий периоду первого привлечения средств (GCF-1). Для достижения этих целей GCF определил несколько стратегических приоритетов (раздел IV), которые отражают конкретные области, на которых будет сосредоточено внимание GCF с целью поддержки стратегических целей. Наряду с этим GCF нацелен на дальнейшее развитие своих операционных и институциональных приоритетов (раздел V) и совершенствование методов своей работы с целью увеличения воздействия и лучшего реагирования на потребности развивающихся стран.
3. На рисунке 1 показана общая структура обновленного стратегического плана.

Рисунок 1: Общая структура обновленного стратегического плана

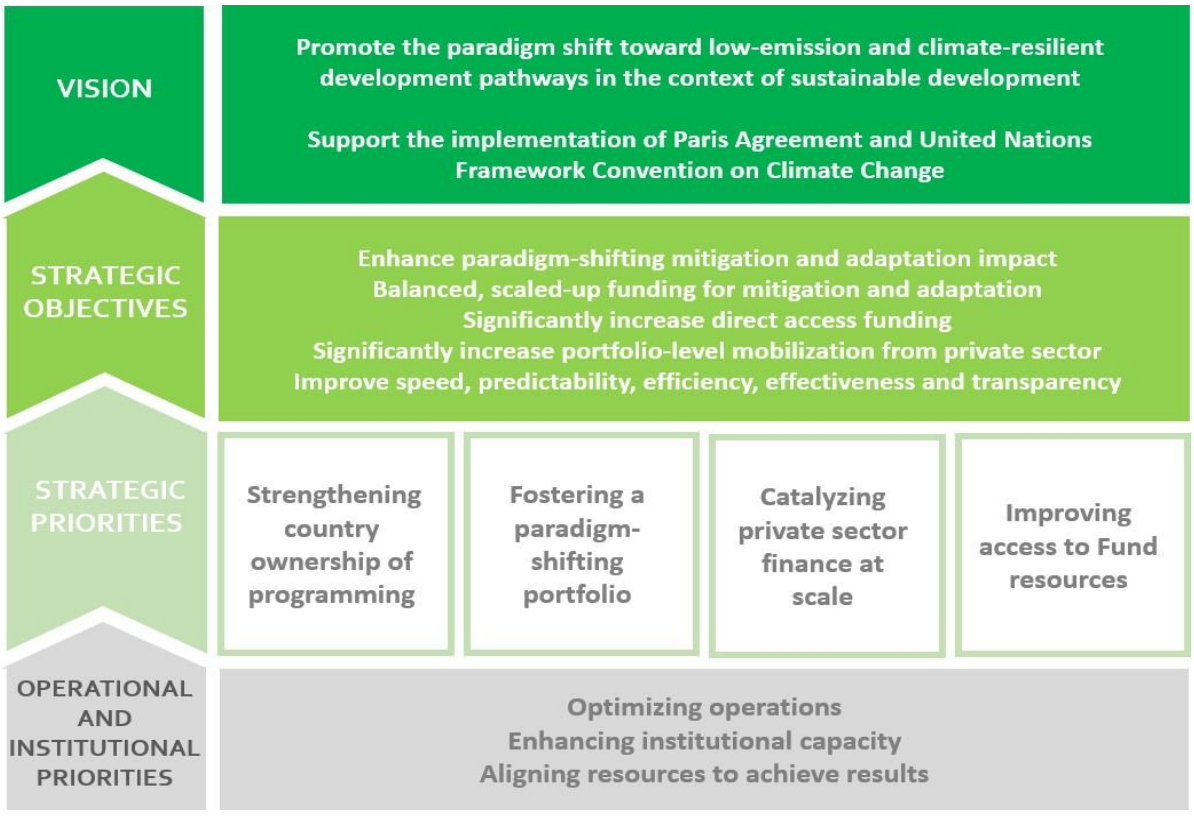

4. Обновленная интегрированная система управления результатами и инструмент отслеживания будут разработаны, утверждены Советом и будут использоваться для ежегодной отчетности о ходе выполнения Стратегического плана на период с 2020 по 2023 гг.

II. Стратегическое видение GCF

5. Долгосрочное стратегическое видение Совета GCF, изложенное в первоначальном стратегическом плане, заключается в следующем:

(a) Содействовать смене парадигмы в сторону путей развития с низким уровнем выбросов и устойчивостью к изменению климата в контексте устойчивого развития; и

(b) Оказывать поддержку развивающимся странам в выполнении решений Парижского соглашения и Рамочной конвенции Организации Объединенных Наций об изменении климата (РКИК ООН) в меняющемся ландшафте климатического финансирования.

2.1 a) Содействовать смене парадигмы в сторону путей развития с низким уровнем выбросов и устойчивостью к изменению климата в контексте устойчивого развития

6. При осуществлении своего стратегического видения GCF не стремится определить сдвиг парадигмы в качестве результата, признавая высоких уровень сложности данной задачи, ее долгосрочного и контекстного характера. Однако первоначальная инвестиционная структура[1] определяет смену парадигмы в контексте GCF как степень, в которой финансируемая деятельность может катализировать воздействие, выходящее за рамки разовых инвестиций в проект или программу, посредством:

(iv) потенциал для расширения масштабов, тиражирования и инноваций; (ii) вклад в нормативно-правовую базу и политику; (iii) вклад в создание благоприятной среды, включая устойчивость результатов после завершения вмешательства и рыночной трансформации;

(iv) потенциал для знаний и обучения; и (v) общий вклад в снижение глобальных выбросов парниковых газов и устойчивые к изменению климата пути развития. Обновленный стратегический план основан на данном определении, компонентах, изложенных в первоначальном стратегическом плане, и результатах последующих обсуждений, проведенных Советом, с целью задать направление и сформировать программу деятельности GCF, способствовать смене парадигмы как в областях с высоким потенциалом от действий по смягчению последствий, так и в плане адаптации и потребности стран в устойчивости, в том числе путем поддержки более широкого согласования финансовых потоков с планами и стратегиями стран в области климата.

2.2 b) Оказание поддержки развивающимся странам в осуществлении Парижского соглашения и Рамочной конвенции Организации Объединенных Наций об

[1] Решения B.07/06 и решения B.09/05

изменении климата в меняющихся условиях климатического финансирования.

7. GCF является оперативным органом финансового механизма РКИК ООН и будет руководствоваться его принципами и положениями. Таким образом, разработка программ фонда GCF основывается на нормативном документе фонда GCF, а также на целях РКИК ООН и Парижского соглашения. (i) направление новых, дополнительных, адекватных и предсказуемых финансовых ресурсов в развивающиеся страны и стимулирование финансирования мер по борьбе с изменением климата, как государственных, так и частных, на международном и национальном уровнях; и (ii) усиление глобального реагирования на угрозу изменения климата в контексте устойчивого развития и усилий по искоренению бедности, в том числе посредством: a) удержания повышения средней глобальной температуры на уровне значительно ниже 2°C и продолжение усилий по ограничению повышения температуры до 1,5°C по сравнению с доиндустриальным уровнем, признавая, что это значительно снизит риски и последствия изменения климата; b) повышение способности адаптироваться к неблагоприятным воздействиям изменения климата и способствовать повышению устойчивости к изменению климата и снижению выбросов парниковых газов таким образом, чтобы это не угрожало производству продовольствия; и c) приведение финансовых потоков в соответствие с курсом на снижение выбросов и устойчивое к изменению климата развитие, как еще одной ключевой цели.

8. Для поддержки реализации решений Конвенции, Парижского соглашения и вышеперечисленных целей развивающимся странам требуется срочная, расширенная и доступная помощь для реализации своих амбиций в сфере борьбы с изменением климата. Для того, чтобы помочь в достижении данных целей, GCF предполагает, что будущие программы будут согласованы с приоритетами, определенными развивающимися странами в их определяемых на национальном уровне вкладах (NDC), сообщениях по вопросам адаптации (AC), национальных планах в области адаптации (NAP), оценках технологических потребностей (TNA), технологических планах (TP) и других национальных климатических стратегиях и планах, периодически обновляемых для реализации целей Парижского соглашения и дальнейшего выполнения Конвенции. В контексте соглашения о том, что значительная доля нового многостороннего финансирования процесса адаптации будет проходить через GCF, фонд признает, что он вносит решающий и особый вклад в увеличение объема финансирования процесса адаптации и повышения устойчивости с акцентом на тех, кто особенно уязвим к изменению климата.

9. Для поддержки достижения глобальной цели адаптации GCF усилит поддержку развивающихся стран в разработке национального планирования адаптации и использовании климатической информации для лучшего понимания долгосрочных климатических рисков и потребностей адаптации. GCF также будет продолжать предоставлять и облегчать эффективный доступ к ресурсам для деятельности, связанной с предотвращением, минимизацией и устранением потерь и ущерба, связанных с неблагоприятными последствиями изменения климата в развивающихся странах, в той степени, в которой это согласуется с существующими инвестициями, рамками результатов и окнами финансирования и структурой GCF, а также сотрудничать с РКИК ООН и другими организациями с целью оказания помощи в концептуализации соответствующих инвестиций.

10. GCF признает настоятельную необходимость более неотложного, более амбициозного воздействия и увеличения масштабов климатического финансирования для реализации этих амбиций и стремится строить свои программы на основе последовательных циклов привлечения средств и реализации задач, сформулированных по итогам Парижского соглашения, соизмеримых с меняющимися

амбициями и потребностями развивающихся стран. Учитывая масштабы инвестиций, необходимых для реализации определяемых на национальном уровне вкладом развивающихся стран и Парижского соглашения, GCF будет стремиться использовать свои ресурсы там, где это возможно, для мобилизации как государственных, так и частных источников финансирования на международном и национальном уровнях в целях смягчения последствий изменения климата и адаптации.

11. GCF имеет уникальные возможности для того, чтобы играть эту роль в меняющемся ландшафте климатического финансирования благодаря своим сравнительным преимуществам, связанным с инициативой той или иной страны; работой через совместную и партнерскую бизнес-модель; предоставлением странам и аккредитованным организациям возможности выбирать из гибкого набора финансовых инструментов, предлагаемых GCF; готовностью идти на риск, чтобы сделать доступными меры по борьбе с изменением климата и снизить риски более консервативных источников финансирования; а также благодаря балансированию и оптимизации синергетического эффекта между смягчением последствий изменения климата и адаптацией. Эти возможности позволяют GCF служить ускорителем и усилителем мер и воздействий, связанных с изменением климата.

12. Посредством своей операционных рамок взаимодополняемости и согласованности GCF будет стремиться стимулировать сотрудничество между механизмами финансирования, чтобы помочь странам ориентироваться в ландшафте климатического финансирования. Ключевые основы этих усилий будут включать в себя (i) дополнительных участников, поддерживающих процесс обновления определяемых на национальном уровне вкладов (например, через партнерство NDC), посредством преобразования национальных приоритетов в инвестиционных программах; (ii) работу над успешным продвижением программной синергии с другими климатическими фондами (такими как Глобальный экологический фонд и Адаптационный фонд); (iii) использование возможностей для смешанного, параллельного и последовательного финансирования для повышения предсказуемости финансирования и воздействия; (iv) определение посредством руководства того, каким образом программы GCF будут дополнять другие виды финансирования мер по борьбе с изменением климата в конкретных секторах и географических регионах в зависимости от страны (включая климатические инвестиционные фонды, частных инвесторов и механизмы соответствующих национальным условиям действий по предотвращению изменения климата); атакже (v) расширение сотрудничества на уровне знаний для их синтеза и распространения.

III. Стратегические цели на 2020-2023 гг.

13. Реализуя свое долгосрочное стратегическое видение на программный период с 2020 по 2023 гг., GCF будет стремиться достичь или превзойти свои результаты процесса первоначальной мобилизации ресурсов и, опираясь на свои сравнительные преимущества и склонность к риску, стремиться к достижению общих стратегических целей по обеспечению:

(a) Более значимого воздействия на смягчение последствий изменения климата и адаптацию для развивающихся стран по сравнению с периодом первоначальной мобилизации ресурсов при одновременном усилении ответственности той или иной страны и ее потенциала для выявления, разработки и реализации проектов и программ;

(i) Достижения результатов смягчения последствий изменения климата и адаптации на уровне портфеля, которые превышают результаты

портфеля первоначальной мобилизации ресурсов;[2] а также

(ii) Поддержки развивающихся стран в преобразовании их определяемых на национальном уровне вкладов, сообщений по вопросам адаптации, национальных планов в области адаптации и долгосрочных национальных стратегий в трансформационные инвестиционные стратегии и портфели проектов с учетом целей Парижского соглашения;

(b) Сбалансированного финансирования мер по смягчению последствий изменения климата и адаптации с течением времени, а также использования минимальных пороговых значений ассигнований в тех случаях, когда это необходимо, при распределении ресурсов на адаптацию с учетом срочных и неотложных потребностей развивающихся стран, которые особенно уязвимы к неблагоприятным последствиям изменения климата, включая наименее развитые, малые островные развивающиеся и африканские страны в соответствии с нормативным документом, решениями Совета[3] и результатами первоначальной мобилизации ресурсов GCF. Совет будет стремиться к соответствующему географическому балансу путем:[4]

(c) Увеличения финансирования амбициозных проектов с учетом потребностей стран в адаптации и потенциала смягчения последствий изменения климата в соответствии с их климатическими планами и стратегиями, признавая безотлагательность достижения целей Парижского соглашения;

(d) Значительного увеличения финансирования по каналам прямых организаций прямого доступа по отношению к первоначальной мобилизации ресурсов;

(e) Значительного увеличения уровня мобилизации портфеля за счет финансирования GCF проектов в частном секторе по отношению к первоначальной мобилизации ресурсов;

(f) Сбалансированного уровня склонности к риску GCF по всем областям результатов; и

(g) Повышенной скорости, предсказуемости, упрощенного доступа, эффективности, результативности и прозрачности.

14. GCF будет подходить к целям, определенным для каждой стратегической задачи, как к установлению эталона производительности на основе обучения. GCF будет ежегодно анализировать прогресс в достижении целей с целью их обновления по мере необходимости.

IV. Стратегические приоритеты на 2020-2023 гг.

[2] Портфель результатов первоначальной мобилизации ресурсов: сокращения или предотвращения выбросов в эквиваленте двуокиси углерода в размере 460 миллионов тонн на каждый миллиард долларов США, инвестированный в смягчение последствий; 166 миллионов получателей выгод от повышенной устойчивости на каждый миллиард долларов США, инвестированный в адаптацию. Обратите внимание, что все приведенные данные по первоначальной мобилизации ресурсов основаны на портфеле IRM по состоянию на 31 декабря 2019 г.

[3] В том числе посредством исполнения решений B.05/05 и B.06/06

[4] Достижения результатов первоначальной мобилизации ресурсов: (i) 54% финансирования процессов адаптации и 46% финансирования процессов предотвращения изменения климата в эквивалентах гранта; (ii) 69% ассигнований в эквивалентах гранта на адаптацию для особо уязвимых стран, включая малые островные развивающиеся, наименее развитые и африканские страны; iii) выделение средств на проекты в 105 развивающихся странах: Африки — 35%; Азиатско-Тихоокеанского региона — 40%; Латинской Америки и Карибского бассейна — 21%; Восточной Европы — 4% в эквивалентах гранта; (iv) 19% в эквивалентах гранта — учреждениям частного сектора.

4.1 Повышение ответственности стран за формирование программ

15. Развивающиеся страны являются основными партнерами GCF. Формирование программ GCF на 2020–2023 гг. по своей сути зависит от полной реализации и усиления мер ответственности той или иной страны. Этот процесс направлен на достижение целей путем формулирования четкого подхода к получению странами доступа к GCF, предоставления развивающимся странам возможности выявлять, разрабатывать и реализовывать проекты и программы, поддерживающие смену парадигмы в областях, которые будут иметь наибольшее воздействие на климат, обеспечивая результаты для реализации амбиций в плане долгосрочных климатических целей.

16. С этой целью формирование стратегических программ GCF на 2020-2023 гг. будет ориентировано на:

(a) Укрепление потенциала развивающихся стран по осуществлению трансформационного планирования и формирования программ в соответствии с их определяемыми на национальном уровне вкладами, сообщениями по вопросам адаптации, национальными планами в области адаптации и другими национальными климатическими стратегиями и с привлечением широкого и всеобъемлющего числа заинтересованных сторон;

(b) Обеспечение программных возможностей GCF и развитие числа потенциальных проектов[5] осуществляется на основе определения приоритетности наиболее эффективных инвестиций для стран в их соответствующих национальных и региональных контекстах, с учетом областей с высоким потенциалом смягчения последствий изменения климата и потребностями в адаптации, особенно для наиболее уязвимых слоев населения и сообществ, а также долгосрочного планирования в соответствии с Парижским соглашением; а также

(c) Поддержка национальных и региональных организаций прямого доступа для того, чтобы они играли более заметную роль в формировании программ GCF и направляли значительно больше средств GCF.

17. В период с 2020 по 2023 гг. основные действия в этой области бизнес-модели GCF будут включать оптимизацию процессов разработки проектов и формирования программ:

(a) **Переориентация страновых программ GCF**: с учетом программных возможностей и ресурсов GCF, национальным уполномоченным органам и национальным осуществляющим организациям будет оказана поддержка в подготовке страновых программ, которые будут служить ключевым инструментом для перевода определяемых на национальном уровне вкладов, сообщений по вопросам адаптации, национальных планов в области адаптации и национальных климатических стратегий в ориентированные на страны инвестиционные программы, определении идей наиболее приоритетных проектов для каждой страны или региона, предпочтительных аккредитованных организаций и способов структурирования и мобилизации потенциальных источников финансирования. Страновые программы будут использоваться для информирования масштабных программ путем выявления возможностей для

[5] Общий прогнозируемый программный потенциал GCF на 2020-2023 гг., согласно прогнозам, составит в целом 200-260 новых проектов или около 50-65 проектов в год в зависимости от среднего размера проекта и глубины мер по повышению операционной эффективности. Благодаря мерам по дальнейшему упрощению процесса утверждения, он может достичь верхнего предела диапазона и включать 20-25 проектов в год.

многоэтапных или региональных программных подходов. Они также будут активно использоваться Секретариатом для информирования о разработке проекта GCF и руководства на уровне обзора проекта, а также для информирования процесса аккредитации;

(b) **Повышение предсказуемости и доступности поддержки через программу готовности и подготовительной поддержки («программа готовности») и механизм подготовки проектов**: программа готовности и механизм подготовки проектов будут развернуты более рациональным образом для того, чтобы помочь создать прочный институциональный потенциал для формирования трансформационных программ и превратить многообещающие концепции проектов в приемлемые для банка инвестиции. GCF выделит соразмерные и предсказуемые ресурсы для реализации программы готовности и механизма подготовки проектов на период с 2020 по 2023 гг.[6] для того, чтобы оказать содействие в процессе многолетнего планирования той или иной страны, облегчить процесс формирования интегрированной готовности и циклы финансирования в рамках реализации механизма подготовки проектов, а также с целью снизить операционные издержки. Фонд GCF также будет стремиться к дальнейшему упрощению доступа, поощряя предложения в области многолетней готовности, предоставляя более четкие рекомендации и целевую поддержку для разработки приложений, а также ускоряя процессы утверждения и выплаты средств, в том числе путем обновления стандартных операционных процедур и юридических соглашений. В соответствии со вторым этапом программы готовности эта работа будет продолжена по просьбе тех или иных стран в целях поддержки процесса наращивания потенциала уполномоченных национальных органов и организаций прямого доступа; инклюзивного взаимодействия с заинтересованными сторонами; разработки политики, нормативных положений и благоприятных условий; формирования научно обоснованных, долгосрочных стратегий и планов; разработки и перевода национальных планов в области адаптации в инвестиционные портфели;

(c) **Создание возможностей формирования программ и реализации национальных и региональных организаций прямого доступа**: GCF расширит поддержку до и после аккредитации институционального развития организаций прямого доступа, преобразуя приоритеты страны в процессе формирования, структурирования и реализации концепций и проектов. Этот процесс включает в себя поддержку возможностей формирования программ организаций прямого доступа. Действия будут включать в себя развертывание специальных программ обучения для организаций прямого доступа и адаптацию для новых организаций; предоставление технической экспертной поддержки на протяжении всего проектного цикла; активное продвижение сотрудничества между международными аккредитованными организациями и организациями прямого доступа для наращивания потенциала в области формирования программ и их реализации; поддержку взаимного обучения между организациями прямого доступа; и продвижение действий по борьбе с изменением климата под руководством местных властей и методов делегированного финансирования через организации прямого доступа.

4.2 Содействие смене парадигмы портфеля

[6] Секретариат прогнозирует, что потребность в ресурсах для обеих типов программ составит 480 миллионов долларов США для дальнейшего финансирования на период с 2020 по 2023 гг. с учетом утвержденного финансирования, перенесенного из первоначальной мобилизации ресурсов.

18. Цель GCF при разработке своего портфеля — лучше реагировать на потребности развивающихся стран, поддерживать их в реализации и повышении амбиций в рамках РКИК ООН и Парижского соглашения, а также оказывать большее влияние на смягчение последствий изменения парадигмы и адаптацию для обслуживаемых стран. Формирования программ GCF на 2020-2023 гг. направлено на реагирование на запросы о повышении предсказуемости и более активной роли GCF в поддержке разработки проектов и руководстве процессом формирования программ путем разъяснения того, как разработка программных продуктов и портфеля будет определяться стратегическим видением и целями GCF, а также руководящими указаниями со стороны РКИК ООН и решениями, принятыми в ходе Парижского соглашения.

19. Основываясь на идеях и приоритетах проектов и программ, определенных развивающимися странами (как это описано в разделе 4.1), формирование стратегических программ GCF на период с 2020 по 2023 гг. будет направлено на:

(a) Помощь развивающимся странам и партнерам-исполнителям в разработке проектов и программ, поддерживающих смену парадигмы в восьми областях и связанных со смягчением последствий изменения климата и адаптацией, с целью значительного повышения качества проектов на начальном этапе;

(b) Продвижение проектов и программ с потенциалом для инноваций, тиражирования, масштабирования и финансовой устойчивости (в соответствии с компонентами смены парадигмы), а также проектов, которые обеспечивают комплексные преимущества смягчения последствий изменения климата, адаптации и развития;

(c) Демонстрацию того, чем склонности к риску GCF отличается от склонности к риску других многосторонних климатических фондов, рассматривающей риски, которые другие фонды не могут или не желают принимать к рассмотрению, увеличивая количество случаев, когда GCF берет на себя осознанные риски в целях поддержки разработки и передачи технологий, первых убыточных позиций или участия в траншах с более высоким риском — для демонстрации жизнеспособности инновационных подходов и обеспечения масштаба; а также на

(d) Сокращение транзакционных издержек и времени обработки и повышение уровня влияния путем сосредоточения усилий заинтересованных сторон на наиболее многообещающих проектах и идеях программ — крупных или небольших — в соответствии с инвестиционными критериями GCF.

20. В период с 2020 по 2023 гг. основные действия в этой области бизнес-модели GCF будут включать в себя:

(a) **Выпуск отраслевого руководства по восьми областям результатов GCF**: в сотрудничестве со своими партнерами GCF будет использовать уроки, извлеченные из процесса формирования программ и их реализации, для улучшения возможностей и результатов проекта. GCF завершит работу над отраслевым руководством[7] и представит его Совету на рассмотрение и утверждение для того, чтобы обозначить потенциал для высокоэффективных вмешательств по каждой из восьми областей результатов (см. Рисунок 2). Данное руководство будет иллюстративным и неисчерпывающим, предназначенным для обеспечения содействия заинтересованным сторонам в разработке проектов и программ с высоким потенциалом для смены парадигмы и продвижения отраслевых преобразований на основе наилучшей доступной климатической информации и дополнительной эффективности финансирования GCF. В руководстве также будет подробно описано, как GCF

[7] Решение B.17/08 и утвержденная Программа работы Секретариата на 2018 и 2019 гг.

может дополнять другие источники климатического финансирования и стимулировать частные инвестиции. Отраслевое руководство поддерживается сообществом экспертов-практиков и будет уточняться в ходе дальнейших консультаций со странами и организациями;

Рисунок 2: Восемь областей результатов GCF



(b) **Сопровождение разработки и структурирования проектов**: основываясь на опыте и обратной связи в результате первоначальной мобилизации ресурсов, GCF будет играть более активную роль в поддержке процесса разработки проектов и программ на начальном этапе, чтобы переместить определенные странами перспективные проектные идеи в конкретные концепции и утвержденные предложения о финансировании. Этот процесс будет осуществляться путем содействия стратегическому диалогу со странами и аккредитованными организациями, обеспечивая готовность программ и механизмов подготовки проектов, или путем предоставления технической помощи, обратной связи в процессе внутреннего рассмотрения проекта, помощи в структурировании инновационных инвестиций, налаживании новых инвестиционных партнерств и использовании глобального опыта;

(c) **Укрепление инвестиционной базы GCF**: GCF будет стремиться в срочном порядке закрыть оставшиеся пробелы в инвестиционной политике в соответствии с планом работы Совета на 2020-2023 гг. путем постоянного анализа того, как усилить критерии приемлемости GCF в рамках текущего процесса упрощения и уточнения правомочности и отбора проектов и программ, критериев и процесса обновления политики и процедур GCF, в том числе:

(i) сопоставительный документ, который идентифицирует все элементы, связанные с проектами и программами отбора и его критериями и включенные в ранее принятые решения и условия, установленные Советом в плане финансирования предложений, а также Нормативный документ фонда GCF[8];

(ii) Политика в отношении обзора финансовых условий инструментов GCF и

[8] Решение B.17/10 пункт (b)

льготных условий, дополнительных и полных затрат[9];

(iii) Руководящие принципы программного подхода[10];

(iv) Руководство по подходу и масштабам оказания поддержки деятельности по адаптации[11];

(v) Шаги по усилению климатического обоснования деятельности, поддерживаемой GCF[12].

Основываясь на проделанной работе, GCF также будет работать над более четкой увязкой инвестиционной структуры и критериев эффективности с пересмотренной и комплексной системой управления результатами с целью обеспечения более согласованных подходов к формированию программ и управлению эффективностью. GCF также будет продолжать развивать более прозрачные и последовательные подходы к применению Советом инвестиционных критериев GCF;

(d) **Сотрудничество в области инноваций и технологий:** GCF будет укреплять сотрудничество с технологическим механизмом РКИК ООН, включая центр и сеть климатических технологий и другие заинтересованные стороны, для содействия развитию и передаче технологий, инноваций, средств инкубации и ускорения. Это включает определение того, где поддержка GCF может помочь определить и разблокировать уязвимые места в производственно-сбытовых цепочках для технологических инноваций, распространения и передачи технологий на разных этапах технологического цикла, в том числе посредством развертывания готовности для поддержки национальных инновационных систем и поддержки местного развития технологий;

(e) Основываясь на сравнительном преимуществе GCF, заключающемся в том, что GCF управляется странами и использует весь спектр финансовых инструментов, имеющихся в его распоряжении, GCF будет поддерживать страны, работающие с аккредитованными организациями, в плане выбора гибкого набора финансовых инструментов, предлагаемых GCF для ускорения мер по борьбе с климатическими изменениями и обеспечения более широкого доступа и воздействия. Этот процесс будет включать в себя изучение возможностей для диверсификации применения негрантовых инструментов без ущерба GCF, в частности в целях адаптации. GCF также изучит новые приложения для выплат, ориентированных на результат, страхования и инвестиций в инструменты в местной валюте.

(f) Проверка развертывания запросов предложений: GCF проведет общий обзор запросов предложений и определит распределение финансирования для запросов предложений к концу 2021 года. Этот процесс будет включать в себя изучение проблем и успешное развертывание запросов предложений в период первоначальной мобилизации ресурсов, а также рассмотрение новых перспективных концепций запросов предложений с акцентом на стимулирование инноваций и масштабирование, особенно в отношении адаптации и инкубации технологий.

4.3 Масштабное стимулирование финансирования частного сектора

[9] Решение B.17/10 пункт (c) (iv), пункт (c) (i) и B.19/06 пункт (d) (ii)
[10] Решение B.14/07 пункт (k)
[11] Решение B.17/10 пункт (c) (ii)
[12] Решение B.19/06 пункт (d) (i)

21. Содействие обеспечению того, чтобы финансовые потоки, управляемые частным сектором, соответствовали пути к низким выбросам парниковых газов и устойчивому развитию, что является ключом к осознанию масштабов ресурсов, измеряемых в триллионах долларов США и необходимых для реализации определяемых на национальном уровне вкладов, сообщений по вопросам адаптации, национальных планов в области адаптации, оценки технологических потребностей развивающихся стран, технологических планов и других климатических стратегий. Формирование программ GCF на период с 2020 по 2023 гг. будет направлено на более систематическую и полную реализацию потенциала GCF для мобилизации ресурсов в больших масштабах и поддержки деятельности по увеличению воздействия инвестиций, одновременно поощряя более широкое согласование финансовых потоков с планами и стратегиями стран в области изменения климата.

22. В дополнение к общему программному подходу, описанному в разделах 4.1 и 4.2, на период с 2020 по 2023 гг. будет разработана стратегия GCF для частного сектора с акцентом на:

(a) Укрепление потенциала уполномоченных национальных органов, аккредитованные организации и местных партнеров из частного сектора для поддержки частных инвестиций в деятельность по борьбе с изменением климата, включая поддержку ориентированных на климат местных финансовых систем, «зеленых» банков, рынков и институтов;

(b) Обеспечение климатической трансформации в ключевых секторах и регионах в соответствии с национальными целями;

(c) Снижение рисков и устранение препятствий, включая колебания валютных курсов, в целях мобилизации ресурсов частного сектора в больших масштабах для инвестиций в защиту климата в развивающихся странах, включая усиление роли в поддержке процесса адаптации к изменению климата; и

(d) Соответствие руководящим принципам по усилению ответственности и заинтересованности той или иной страны, а также уделение особого внимания местным субъектам частного сектора, в том числе посредством оперативных связей между международными и местными субъектами.

23. В период с 2020 по 2023 гг. основные действия в этой области бизнес-модели GCF будут включать в себя:

(a) Выявление и увеличение потенциала участия частного сектора во всех областях результатов: отраслевое руководство GCF будет более конкретно определять, в каких областях существует потенциал для повышения роли частного сектора или препятствия для участия частного сектора;

(b) **Укрепление потенциала взаимодействия, инвестиционной среды и климатически ориентированных финансовых систем**: GCF подготовит мероприятия по обеспечению готовности и будет способствовать обмену знаниями для поддержки усилий стран, направленных на: расширение взаимодействия с субъектами частного сектора, особенно с местным частным сектором, поддержку процессов планирования, формирования программ и инвестиционного проектирования; сформулирует поддерживающие законодательные и регуляторные параметры; и поддержит развитие инвестиционного потенциала национальных финансовых учреждений в области борьбы с изменением климата; и рассмотрит способы дальнейшего согласования финансовых потоков с низкими выбросами парниковых газов в странах и устойчивым к изменению климата развитием, опираясь на ожидания, анонсированные в процессе аккредитации GCF, и изучая возможности

партнерства с долгосрочными институциональными инвесторами;

(c) Структурирование для масштабной мобилизации ресурсов частного сектора: GCF проведет оценку текущего портфеля в 2021 году, чтобы оценить возможности существующей структуры и то, как она реализуется с помощью текущих финансовых инструментов. Эти меры будут способствовать выявлению стратегических инвестиционных партнеров и помогут понять то, как партнеры могут работать с помощью гибких инструментов и структурирования GCF для создания механизмов снижения рисков и использования смешанного финансирования для стимулирования новых частных инвестиций. GCF также будет работать над вариантами структурирования для привлечения более крупных институциональных источников капитала посредством агрегирования и секьюритизации и повышения доступности технологий;

(d) Поддержка участия частного сектора во всех развивающихся странах, включая наименее развитые и малые островные развивающиеся страны**: GCF также рассмотрит рекомендации консультативной группы частного сектора по содействию процессу создания рынков для действий по борьбе с изменением климата в наименее развитых и малых островных развивающихся странах, уделяя особое внимание активизации рынка, созданию благоприятных условий и облегчению агрегирования** спроса на услуги по смягчению последствий изменения климата и адаптации;

(e) **Расширение роли частного сектора в адаптации**: фонд GCF рассмотрит рекомендации консультативной группы по привлечению частного сектора к действиям по адаптации путем поддержки адекватных благоприятных условий, развертывания смешанного финансирования для тестирования инновационных бизнес-моделей для производства устойчивых к изменению климата продуктов и услуг и содействия использованию климатических данных для информирования частного сектора о способах принятия решений. Консультативная группа частного сектора будет задействована для поддержки этой работы;

(f) **Выполнение плана работы с частным сектором**: Секретариат разработает план работы с частным сектором для реализации стратегии частного сектора, включая целевое взаимодействие с внутренним частным сектором, коммуникациями и конференцией GCF по частным климатическим инвестициям;

(g) Поэтапная разработка модальностей, связанных с объектами частного сектора: успешное выполнение стратегии в отношении частного сектора потребует поэтапной разработки модальностей, начиная со стратегии аккредитации и готовности к участию частного сектора. В 2021 году GCF осуществит обзор рабочего плана Совета по модальностям, связанным с объектами частного сектора, и проведет дальнейшую оценку вариантов дополнительных условий.

4.4 Улучшение доступа к ресурсам фонда

24. По своей сути GCF — это учреждение, основанное на партнерстве, работающее на и посредством партнеров и вместе с ними для достижения результатов в области климата. В этой модели аккредитованные организации[13] являются ключом к доступу

[13] По состоянию на конец периода первоначальной мобилизации ресурсов 95 аккредитованных организаций прошли процесс аккредитации, в среднем около 15 новых организаций были аккредитованы ежегодно, из которых у 41% уже имелись утвержденные проекты, а 29% ранее не принимали участия в каких-либо программах GCF.

развивающихся стран к ресурсам GCF и оказанию воздействия. Успешное формирование программ на период с 2020 по 2023 гг. зависит от стран, а также существующих и будущих аккредитованных организаций, имеющих четкие ожидания в отношении подхода GCF к первоначальной и повторной аккредитации для того, чтобы выровнять значительные инвестиции, сделанные всеми участниками процесса в этот способ доступа к ресурсам, и значительно сократить время, необходимое для доступа к ресурсам GCF.

25. В дополнение к подходу к формированию программ GCF, описанному в разделах 4.1, 4.2 и 4.3, на период с 2020 2023 гг. GCF:

(a) Продолжит наращивание своей сети аккредитованных организаций, сосредоточив внимание на увеличении стоимости аккредитованных организаций для реализации программных приоритетов развивающихся стран и продвижения стратегических целей GCF, включая сохранение стратегической ориентации на усиление роли организаций прямого доступа в формировании программ, как это описано в разделе 4.1; и

(b) Будет стремиться упростить и ускорить доступ к ресурсам GCF и сократить продолжительность сроков, связанных с текущим процессом аккредитации.

26. На период с 2020 по 2023 гг. основные действия в этой области бизнес-модели GCF будут включать в себя:

(a) **Принятие более стратегического подхода к аккредитации**: GCF как можно раньше проведет анализ текущего портфеля аккредитованных организаций для выявления сильных сторон и пробелов в охвате и возможностях с учетом потребностей страновых программ и представит пересмотренную структуру аккредитации с целью:

(i) Сосредоточиться на выборе аккредитованных организаций, которые лучше всего подходят для поддержки целей GCF и соответствуют программным и проектным возможностям, необходимым для реализации программных приоритетов стран, и нарастить потенциал для увеличения объемов более широких инвестиций в соответствии с климатическими планами и стратегиями стран и обстоятельствами в соответствии со стратегическими целями и политикой GCF, обеспечивающими охват всех стран и выбор аккредитованных организаций для их поддержки;

(ii) Увеличить долю организаций прямого доступа выше уровня первоначальной мобилизации ресурсов[14], в том числе путем установления приоритетности аккредитации и поддержки потенциала для организаций прямого доступа стран, которые еще не имеют аккредитованных организаций на национальном или региональном уровне;

(iii) Обеспечить достаточный охват регионов, необходимые условия доступа, размеры аккредитации, категории рисков и финансовых инструментов, уделяя приоритетное внимание выявленным пробелам в сети аккредитованных организаций в отношении географического, секторального и тематического охвата и использования финансовых инструментов в соответствии с программными приоритетами определенных развивающихся стран и стратегией формирования

[14] Уровень первоначальной мобилизации ресурсов: 59%.

программы GCF;

(iv) Аккредитовать учреждения, которые готовы соответствовать стандартам GCF и продвигать цели GCF по продвижению сдвига парадигмы в сторону путей развития с низким уровнем выбросов и устойчивости к изменению климата в контексте устойчивого

(v) Информировать процесс принятия решений по повторной аккредитации по итогам анализа эффективности аккредитованных организаций в содействии процессу формирования программ GCF с учетом вклада аккредитованных организаций в создание потенциала организаций прямого доступа, а также по результатам оценки того, насколько общий портфель мероприятий аккредитованных организаций помимо тех, которые финансируются GCF, эволюционировал в сторону пути развития с низким уровнем выбросов и устойчивостью к изменению климата.

(b) Оптимизировать процесс аккредитации и разработки альтернативных **форм аккредитации, включая** подход к оценке конкретных проектов**, путем завершения процесса рассмотрения Советом обновленной структуры аккредитации GCF в рамках плана работы Совета на период с 2020 по 2023 гг.; а также**

(c) **Содействовать реализации процесса учета климатических проблем в партнерской сети GCF:** посредством активного сотрудничества с аккредитованными организациями или организациями, желающими быть аккредитованными, для более широкого учета климатических проблем во всех своих операциях и портфелях с целью стимулирования институциональных преобразований. Этот процесс будет основываться на требовании к аккредитованным организациям продвигать цели GCF по продвижению смены парадигмы в сторону путей развития с низким уровнем выбросов и устойчивости к изменению климата в контексте устойчивого развития и усилий по искоренению бедности, в том числе посредством реализации общего портфеля мероприятий в области климата по мере их работы с GCF.

V. Операционные и институциональные приоритеты

27. Успешная реализация стратегического видения, целей и приоритетов GCF на 2020–2023 гг. в значительной степени зависит от принятия GCF шагов по развитию методов работы и институционального потенциала для успешного выполнения своей стратегии формирования программ. За период первоначальной мобилизации ресурсов GCF построил уникальную операционную модель, которая, как это было показано, неоспоримо приносит пользу в сфере климатического финансирования. Но четкая обратная связь заключается в том, что GCF должен иметь возможность реагировать с большей предсказуемостью, прозрачностью, скоростью, эффективностью и действенностью, чтобы соответствовать характеру срочности в решении проблем, связанных с изменением климата.

28. В данном разделе Стратегического плана кратко излагаются ключевые операционные и институциональные приоритеты на период с 2020 по 2023 гг., а также последствия реализации Стратегического плана на этот период в отношении институциональных ресурсов. В период с 2020 по 2023 гг. GCF будет руководствоваться общими операционными целями для того, чтобы:

(a) Сформировать программу по реализации 40% имеющихся ресурсов к концу 2021 г. и 95% к концу 2023 г.;

(b) Обеспечить развертывание ресурсов на местах за счет реализации 90% от общего портфеля GCF к концу 2023 г.;

(c) Начать второе привлечение средств GCF через 30 месяцев после начала первого периода;

(d) Быть готовым к быстрому реагированию за счет более быстрых и простых процессов, а также более последовательных и доступных процессов финансирования;

(e) Предоставлять информацию о портфеле, заявке и статусе выплат в режиме реального времени через прозрачную онлайн-платформу;

(f) Расширить сотрудничество с заинтересованными сторонами и взаимодействия с отдельными лицами и общинами, на которых было оказано воздействие, в контексте согласованных ролей уполномоченных национальных органов и с учетом принципов[15] формирования программ в той или иной стране, признавая верховную роль этих стран; и

(g) Привлечь, развить и сохранить талантливый рабочий персонал в GCF для поддержки его стратегии и операций, а также работать в сотрудничестве со странами и аккредитованными организациями в целях изменения парадигмы.

5.1 Оптимизация операций

5.1.1 Улучшение процессов GCF

29. Для эффективного и результативного выполнения процесса формирования программ на 2020-2023 гг. GCF упростит и оптимизирует эти процессы, а также процессы проверки, утверждения и реализации программ посредством следующих действий:

(a) Изучение политики и структуры GCF в рамках **плана работы Совета на период с 2020 по 2023 гг., чтобы лучше понять последствия политики, включая возникающие проблемы или задержки в реализации, пробелы и возможности для упрощения, оптимизации и гармонизации политик.** Этот процесс будет ключевым для достижения повышенной эффективности и результативности в среднесрочной перспективе;

(b) **Продолжение оптимизации процессов формирования программ и их утверждения**с целью обеспечить своевременное выделение средств и разработка упрощенных процессов утверждения предложений по определенным видам деятельности, в частности в отношении мелкомасштабных мероприятий, в том числе путем улучшения и **обновления упрощенного процесса утверждения** в рамках плана работы Совета на период с 2020 по 2023 гг.;

(c) Выявление уязвимых операционных элементов **и изучение наиболее эффективных способов их устранения для ускорения доступа, в том числе за счет повышения производительности и эффективного привлечения ресурсов** и/или дальнейшей оптимизации процессов, условий и сроков формирования программ, их утверждения и реализации со стороны Секретариата;

(d) Анализ способов улучшения функционирования **независимых подразделений и групп** и взаимодействия между аккредитованными организациями и Секретариатом, а также между Секретариатом, независимыми подразделениями, независимыми консультативными

[15] Решение B.08/10.

техническими организациями и группой по аккредитации;

(e) **При необходимости в рамках проверки работы комиссий и групп комитетов Совет** рассмотрит вопрос о том, как соблюдаются обязательства по оказанию помощи Совету в принятии решений и осуществлению любых делегированных им полномочий в сопоставлении с регламентом работы, Нормативным документом и принимая во внимание соответствующие решения Совета;

(f) Как можно скорее создать общедоступную онлайн-платформу отслеживания и стандарты обслуживания **с целью отображения портфеля, объема предложений и статуса выплат и определения ожидаемых** сроков выполнения в режиме реального времени;

(g) Кодифицировать процессы внутреннего рассмотрения **посредством разработки Секретариатом руководств по операциям,** формированию программ и политике в кратчайшие сроки, а также повысить согласованность применения посредством разработки инструментов рассмотрения и более интенсивного обучения персонала; и

(h) **Перевести ключевые оперативные документы** на шесть языков Организации Объединенных Наций с целью устранить языковые барьеры на пути к эффективному взаимодействию с GCF[16].

5.1.2 Улучшение процесса управления внедрением, результатами и знаниями

30. Учитывая быстрорастущий портфель, главным приоритетом GCF на период с 2020 по 2023 гг. является ускорение внедрения, предоставления поддержки и результатов на местах посредством следующих действий:

(a) **Ускорение процессов от утверждения до реализации и выплат с** помощью различных мер, включая обеспечение подписания аккредитованными организациями эффективных генеральных соглашений об аккредитации для завершения процесса формирования программ; стабилизация политики GCF; изучение политических барьеров для реализации; более широкое использование стандартных юридических соглашений; а также более ранние переговоры и выполнение соглашений о финансируемой деятельности, где это возможно;

(b) Внедрение адаптивного подхода **к управлению портфелем за счет развертывания цифровых систем мониторинга для раннего предупреждения о необходимых корректировках курса; и предоставление поддержки аккредитованным организациями, особенно организациям прямого доступа в отношении процесса внедрения со стороны Секретариата там, где это необходимо;**

(c) Обновление структуры управления результатами GCF в рамках **рабочего плана Совета на период с 2020 по 2023 гг. для того, чтобы GCF мог оценить, какой вклад финансируемая деятельность вносит в проект, его результаты, портфель и результаты смены парадигмы, чтобы перейти от измерения** ожидаемых результатов к фактическим по мере формирования портфеля;

(d) Создание связей внутри систем мониторинга, отчетности, оценки и управления знаниями посредством обеспечения адекватного бюджетирования для мониторинга и оценки, полной и регулярной отчетности о результатах, а также оценки эффективности и сбора знаний; а также

[16] Соблюдение пунктов 33 и 34 регламента работы Совета в отношении ведения дел Совета и его комитетов, подкомитетов, комиссий и рабочих групп

(e) Создание возможностей управления знаниями GCF для улучшения процесса формирования программ и их реализации за **счет сбора данных о результатах, основанных на фактах, и уроках** реализации; и интеграции глобальных знаний в операции GCF.

5.1.3 Сотрудничество с заинтересованными сторонами и взаимодействие с отдельными лицами и сообществами, подверженных воздействию

31. Сохраняя приверженность взаимодействию с заинтересованными сторонами на переднем плане своей деятельности, GCF [17] с учетом воздействия на отдельных лиц и сообщества, наиболее подверженных воздействию со стороны изменения климата, и признавая их вклад в решение климатических проблем, GCF будет осуществлять следующие действия:

(a) **Продвижение передовой политики и стандартов в отношении окружающей среды и социальных гарантий, коренных народов, гендерных отношений и целостности таким** образом, чтобы не только включить в них защитные меры по принципу «не навреди», но и улучшить экологические, социальные и гендерные результаты и привести к получению важных сопутствующих выгод. GCF будет работать в сотрудничестве с уполномоченными национальными органами и аккредитованными организациями для наращивания потенциала, где это необходимо, в целях реализации и мониторинга;

(b) Содействие внедрению гендерного подхода **во внутренние и внешние мероприятия и программы, включая работу по обеспечению того, чтобы проектные предложения содержали гендерную оценку и планы действий, а также укрепляли возможности учета гендерной проблематики и социальной** интеграции среди сотрудников, партнеров и заинтересованных сторон;

(c) Расширение взаимодействия с коренными народами **в соответствии с Политикой в отношении коренных народов**, в том числе путем создания консультативной группы по коренным народам;

(d) **Поддержка широкого и инклюзивного участия заинтересованных сторон в деятельности GCF**, включая местные общины и органы власти, гражданское общество, частный сектор, коренные народы и других участников, для обеспечения учета потребностей и проблем в местном контексте;

(e) **Обзор реализации Политики раскрытия информации в** соответствии с планом работы Совета на 2020-2023 гг., в свете опыта работы над первоначальной мобилизацией ресурсов и последних стандартов доступа к информации, действующих в аналогичных организациях, в целях поддержки передового опыта доступа к информации GCF; а также

(f) **Усиление информационной деятельности и коммуникаций**, в том числе посредством разработки Секретариатом стратегии партнерства, направленной на установление партнерских отношений GCF вне формальных механизмов финансирования; традиционной стратегии и стратегии информирования в социальных сетях, направленной на укрепление бренда GCF, а также на улучшенную коммуникацию и отчетность о результатах и

[17] В соответствии с Решением B.08/10, наилучшими вариантами из передовой практики для страновой координации и участия многих заинтересованных сторон.

производительности в целях соблюдения принципов подотчетности.

5.2 Повышение институционального потенциала

32. В основе успешной реализации стратегического плана на 2020-2023 гг. лежат институциональные составляющие GCF: Правление, Секретариат, независимые подразделения и комитеты, панели и группы GCF. В период с 2020 по 2023 гг. GCF предпримет следующие действия для укрепления своего институционального потенциала:

(a) **Выполнит четырехлетний план работы Совета на 2020-2023 гг**. Этот процесс установит цикл разработки, реализации, изучения и анализа политики, который включает в себя этапы рассмотрения нерешенных вопросов политики и обзоров в последовательности, зависящей от сроков формирования программ и стратегических приоритетов. Сопредседателям было предложено обновить план работы Совета после принятия Стратегического плана на 2020-2023 гг.;

(b) **Обеспечит предсказуемость в реализации полномочий**, связанных с принятием обязательств путем установления Советом на последнем заседании каждого года рамок процесса формирования годовых программ и целевых показателей выплат на следующий год, а также бизнес-планирования Секретариата в соответствии с вышеуказанными оперативными целями;

(c) Уточнит внутренние роли и обязанностей **и устранит случаи неэффективного дублирования** таких ролей и обязанностей путем доработки системы внутреннего контроля GCF к середине 2021 года;

(d) Рассмотрит возможности GCF**, в частности Секретариата и независимой технической консультативной группы, по расширению процесса формирования программ (как в отношении регулярных проектов, так и в отношении проектов с упрощенным процессом утверждения)** и их реализации в течение 2020-2023 гг. в соответствии с обновленным Стратегическим планом;

(e) **Увеличит охват привилегий и иммунитетов,** как это предусмотрено в нормативном документе, по всем доступным каналам в качестве ключевого шага к ускорению доставки ресурсов GCF, повышению безопасности персонала и эффективной и результативной деятельности GCF;

(f) Реализует стратегию в отношении людских ресурсов для привлечения, развития и удержания талантливых кадров, **стимулирования** высококвалифицированных профессиональных групп, способных выполнять миссию и видение GCF, и в отношении согласования работы по внедрению персонала в связи с меняющимися потребностями организации;

(g) Обеспечит развитие GCF как цифровой организации**, стремясь к тому, чтобы улучшить ключевые рабочие процессы за счет** автоматизации, и к 2023 году разработает стратегию создания виртуального рабочего пространства для удаленного доступа со стороны персонала и консультантов;

(h) Оценит потребности и варианты установления регионального присутствия GCF, чтобы быть ближе к странам, которые обслуживает GCF, и контролировать реализацию портфеля. Секретариат проведет оценку рентабельности потенциальных вариантов, изучая конкретные уязвимые операционные места, пробелы в потенциале и имеющийся на сегодняшний день опыт работы с пилотными проектами, для рассмотрения Советом перед вторым обзором эффективности GCF; а также

(i) **Предпримет постоянные усилия по мобилизации ресурсов**, в том числе в плане поиска новых участников, обновления политики для того, чтобы обеспечить возможность внесения потенциальных вкладов из частных и альтернативных источников, а также увеличить масштабы и предсказуемость мобилизации ресурсов с течением времени.

5.3 Распределение ресурсов для достижения результатов

33. Успешная реализация этого целостного программного видения и потенциал улучшения результатов на период с 2020 по 2023 гг. зависят от адекватных ресурсов, в том числе в отношении программы готовности, механизма подготовки проектов и административного бюджета, включая количество сотрудников.

34. Ценностное предложение Стратегического плана основано на том, что GCF остается экономичной организацией, которая согласованно стремится к повышению эффективности, одновременно наращивая свой потенциал в формировании программ и их реализации для того, чтобы соответствовать амбициям своего стратегического видения. Секретариат представит финансовые результаты Стратегического плана на период с 2020 по 2023 гг. бюджетному комитету и на последующее рассмотрение Совету.

35. Предполагается, что годовые программы работы на период с 2020 по 2023 гг. будут согласованы со Стратегическим планом на 2020–2023 гг., планом работы Совета на 2020–2023 гг., а также интегрированной системой управления результатами, которые будут утверждены Советом.

36. О ходе выполнения Стратегического плана на период с 2020 по 2023 гг. Секретариат будет сообщать на первом заседании Совета в начале каждого года, начиная с 2021 г., включая возможные корректировки курса и отслеживание результатов с использованием инструмента отслеживания, согласованного с обновленной структурой управления результатами, которая будет завершена и утверждена Советом.

VI. Заключение

37. В Стратегическом плане на период с 2020 по 2023 гг. излагается амбициозное программное и оперативное видение следующего этапа деятельности GCF, цель которого — соответствовать срочности в решении проблем, связанных с изменением климата, и позиционировать GCF, как играющей решающую роль организации для внесения значительного и амбициозного вклада в достижение целей РКИК ООН и Парижского соглашения. Это амбициозное видение и потенциал улучшенных результатов основаны на том, что GCF является чем-то большим, чем просто финансовым органом: GCF основан на том, что он обслуживает развивающиеся страны в качестве организатора, создателя потенциала и советника посредством эффективных партнерских отношений.

38. В целях улучшения реализации стратегического видения GCF на период до 2050 года, второй обзор эффективности GCF будет включать в себя рассмотрение того, насколько эффективно процессы формирования программ и операции GCF изменились по сравнению с периодом первоначальной мобилизации ресурсов для реализации видения, целей и приоритетов Стратегического плана на период с 2020 по 2023 гг., дополненного проведенным Секретариатом обзором основ политики GCF. Этот процесс, в свою очередь, будет способствовать работе по дальнейшей оценке возможностей для стратегического формирования программ GCF во второй период привлечения средств

(GCF-2) с учетом потребностей, выявленных в страновых программах и основанных на понимании фактического программного потенциала GCF.

39. Результаты как второго обзора эффективности, так и стратегического формирования программ будут использованы в качестве информации при рассмотрении Советом дальнейшего обновления Стратегического плана в 2023 году, охватывающего цели и приоритеты на период с 2024 по 2027 гг., с тем, чтобы это было сделано до начала второго периода привлечения средств (GCF-2).

Глоссарий

АК	адаптация коммуникаций
АО	аккредитованная организация
ОПД	организация прямого доступа
GCF	Зеленый климатический фонд (ЗКФ).
GCF-1	Программный период GCF на период с 2020 по 2023 гг. и цикл пополнения
ПМР	первоначальный период мобилизации ресурсов
НРС	наименее развитые страны
НПА	национальный план адаптации
НУО	национальный уполномоченный орган
НУВ	определяемый на национальном уровне вклад
НИС	национальная исполнительная структура
МПП	механизм подготовки проекта
КГЧС	консультативная группа частного сектора
УЧС	учреждение частного сектора
ЗП	запрос предложения
МОРС	малые островные развивающиеся страны
ОТП	оценка технологических потребностей
РКИК ООН	Рамочная конвенция Организации Объединенных Наций об изменении климата

This document was translated from English. The English version of this document shall be the authoritative version of this document for all purposes. In the event of a conflict between the English version and any translation of this document, the English version shall prevail.

Настоящий документ переведен с английского языка. Текст настоящего документа на английском языке является авторитетным для любых целей. В случае противоречий между текстом на английском языке и переводом на любой другой язык преимущественную силу имеет текст на английском языке.


GREEN
CLIMATE
FUND