الخطة الاستراتيجية المحدثة لـ GCF (الصندوق الأخضر للمناخ): 2020-2023

تتناول هذه الوثيقة السياسة كما اعتمدها مجلس الإدارة في قراره B.27/06. تم إرسال السياسة إلى مجلس الإدارة للنظر فيها في B.27 وذلك في الوثيقة GCF/B.27/21 بعنوان "الخطة الاستراتيجية المحدثة لـ GCF (الصندوق الأخضر للمناخ): 2020-2023".

يمكن الاطلاع على جميع القرارات والوثائق المعتمدة في B.27 في الوثيقة GCF/B.27/22 بعنوان "قرارات مجلس الإدارة - الاجتماع السابع والعشرون للمجلس ، 9-13 تشرين الثاني/نوفمبر 2020".

GREEN CLIMATE FUND

الخطة الاستراتيجية المحدثة لـ GCF (الصندوق الأخضر للمناخ): 2020-2023

I. مقدمة

1. منذ أن اعتمد GCF (الصندوق الأخضر للمناخ) خطته الاستراتيجية الأولية في عام 2016، تطور السياق التشغيلي لـ GCF (الصندوق الأخضر للمناخ) بشكل ملحوظ. سلطت الاكتشافات العلمية الأخيرة الضوء على الحاجة الملحة للعمل المناخي، ودخلت اتفاقية باريس حيز التنفيذ وانتقل GCF (الصندوق الأخضر للمناخ) نفسه إلى مرحلة أكثر نضجاً من العمليات والشراكات، مع عمليات كبيرة وتجديد أول ناجح للموارد. وتماشياً مع صك إدارة GCF (الصندوق الأخضر للمناخ)، سوف يوجه مجلس الإدارة عمليات GCF (الصندوق الأخضر للمناخ) بحيث تتطور مع زيادة حجم ونضج GCF (الصندوق الأخضر للمناخ) ويدعم دوره كصندوق عالمي رئيسي للتمويل المتعلق بالمناخ.

2. تعتمد الخطة الاستراتيجية المحدثة على تنفيذ الخطة الاستراتيجية الأولية، حيث تبدأ بالرؤية الاستراتيجية الطويلة المدى (القسم II) التي حددها مجلس الإدارة في الأصل في الخطة الاستراتيجية الأولية، كما أنها تحدد المهمة العامة لـ GCF (الصندوق الأخضر للمناخ) بما يتماشى مع الأحكام الموضحة في صك الإدارة الخاص به. أما الأهداف الاستراتيجية (القسم III) فهي استمرار للخطة الاستراتيجية الأولية، وتوضح الأهداف المحددة التي يسعى GCF (الصندوق الأخضر للمناخ) لتحقيق رؤيتها خلال فترة البرمجة 2020-2023 ودورة تجديد الموارد (GCF-1)(الصندوق الأخضر للمناخ-1). ومن خلال تحقيق هذه الأهداف، حدد GCF (الصندوق الأخضر للمناخ) عدة أولويات إستراتيجية (القسم IV) التي تعكس مجالات الاهتمام المحددة التي سيركز عليها GCF (الصندوق الأخضر للمناخ) من أجل دعم الأهداف الاستراتيجية. إلى جانب ذلك، يهدف GCF (الصندوق الأخضر للمناخ) إلى مواصلة تطوير أولوياته التشغيلية والمؤسسية (القسم V) وتحسين طرق تشغيله من أجل تحقيق أثر متزايد والاستجابة بشكل أفضل لاحتياجات البلدان النامية.

3. يوضح الرسم 1 الهيكل العام للخطة الاستراتيجية المحدثة.

الرسم 1: الهيكل العام للخطة الاستراتيجية المحدثة

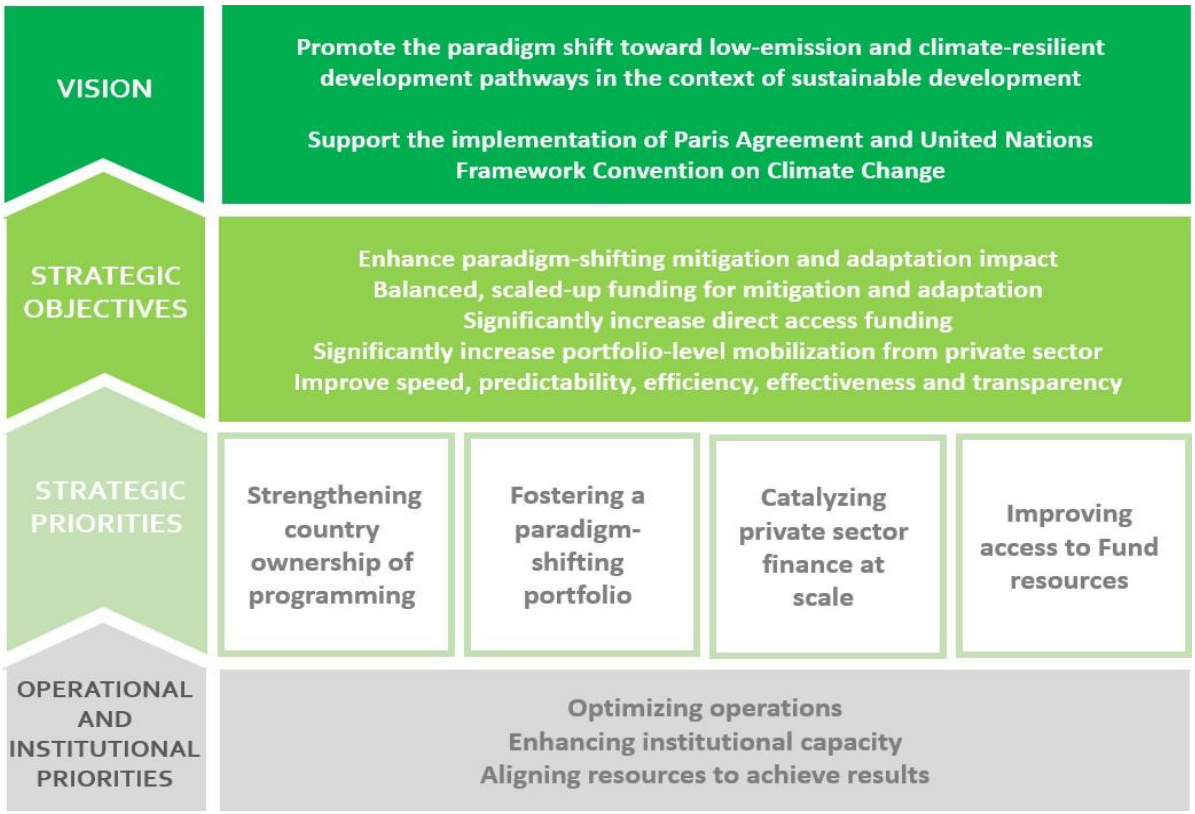

4. وسوف يتم وضع إطار إدارة النتائج المتكامل المحدث وأداة التتبع والموافقة عليهما من قبل مجلس الإدارة، واستخدامهما في تقديم التقارير بشأن التقدم المحرز في الخطة الاستراتيجية 2020-2023 بشكل سنوي

II. الرؤية الاستراتيجية لـ GCF (الصندوق الأخضر للمناخ)

5. تتمثل الرؤية الاستراتيجية الطويلة الأجل لمجلس الإدارة بشأن GCF (الصندوق الأخضر للمناخ)، على النحو المبين في الخطة الاستراتيجية الأولية، في ما يلي:

(أ) تعزيز التحول النموذجي نحو مسارات إنمائية خفيضة الانبعاثات وقادرة على التكيف مع تغير المناخ في سياق التنمية المستدامة؛ و

(ب) دعم البلدان النامية في تنفيذ اتفاقية باريس واتفاقية الأمم المتحدة الإطارية بشأن تغير المناخ (اتفاقية الأمم المتحدة الإطارية بشأن تغير المناخ ، أو الاتفاقية) ضمن مشهد التمويل المناخي المتطور.

2.1 (أ) تشجيع التحول النموذجي المسارات الإنمائية الخفيضة الانبعاثات والقادرة على التكيف مع تغير المناخ في سياق التنمية المستدامة

6. في سياق تنفيذ رؤيته الاستراتيجية، لم يسعى GCF (الصندوق الأخضر للمناخ) لتعريف التحول النموذجي كنتيجة، معترفاً بتعقيده وطبيعته الطويلة الأجل وطبيعة السياق الخاصة به. ومع ذلك، فإن إطار الاستثمار الأولي[1] يعرّف التحول النموذجي في سياق GCF (الصندوق الأخضر للمناخ) على أنه الدرجة التي يمكن بها للنشاط الممول أن يحفز التأثير بما يتجاوز مشروع أو استثمار برنامج لمرة واحدة من خلال:
(i) إمكانية التوسع والتكرار والابتكار؛ (ii) المساهمة في الأطر والسياسات التنظيمية؛ (iii) المساهمة في خلق بيئة ممكنة، بما في ذلك استدامة النتائج بعد استكمال التدخل وتحول السوق؛ (iv) إمكانية المعرفة والتعلم؛ (v) المساهمة الإجمالية في انخفاض انبعاثات غازات الدفيئة على مستوى العالم والمسارات الإنمائية القادرة على التكيف مع تغير المناخ. تعتمد الخطة الاستراتيجية المحدثة على هذا التعريف وعلى والمكونات الموضحة في الخطة الاستراتيجية الأولية والمداولات اللاحقة من قبل مجلس الإدارة، لتوجيه وتمكين برامج GCF (الصندوق الأخضر للمناخ) لتعزيز التحول النموذجي عبر كل من المجالات العالية الأثر الخاصة بإمكانات التخفيف واحتياجات البلدان إلى التكيف والمرونة، بما في ذلك من خلال دعم المواءمة الأوسع للتدفقات المالية مع خطط واستراتيجيات المناخ للبلدان.

2.2 (ب) دعم البلدان النامية في تنفيذ اتفاق باريس واتفاقية الأمم المتحدة الإطارية بشأن تغير المناخ في مشهد التمويل المناخي المتطور

7. ينبغي أن نشير إلى أن GCF (الصندوق الأخضر للمناخ) هو كيان تشغيلي للآلية المالية لاتفاقية الأمم المتحدة الإطارية بشأن تغير المناخ وأنه يتخذ من مبادئها وأحكامها دليلًا توجيهياً له، وهكذا، فإن البرمجة في GCF (الصندوق الأخضر للمناخ) تسترشد بصك الإدارة الخاص به، وأهداف اتفاقية الأمم المتحدة الإطارية بشأن تغير المناخ واتفاق باريس. ويتضمن ذلك من بين أمور أخرى
(i) توجيه موارد مالية جديدة وإضافية وكافية وقابلة للتنبؤ بها إلى البلدان النامية وتحفيز التمويل المتعلق بالمناخ، العام والخاص على السواء، وعلى الصعيدين الدولي والوطني؛ و(ii) تعزيز الاستجابة العالمية لخطر تغير المناخ في سياق التنمية المستدامة والجهود المبذولة للقضاء على الفقر، بما في ذلك عن طريق: أ) الحفاظ على الزيادة في المتوسط العالمي لدرجات الحرارة أقل بكثير من درجتين مئويتين فوق مستويات عصر ما قبل الصناعة ومتابعة الجهود للحد من زيادة درجة الحرارة إلى 1.5 درجة مئوية فوق مستويات ما قبل عصر الصناعة، مع الاعتراف بأن هذا من شأنه أن يقلل بشكل كبير من مخاطر وآثار تغير المناخ ؛ ب) زيادة القدرة على التكيف مع الآثار الضارة لتغير المناخ وتعزيز القدرة على تحمل تغير المناخ والتنمية الخفيضة الانبعاثات بطريقة لا تهدد إنتاج الأغذية؛ وج) جعل تدفقات التمويل متسقة مع المسار لتحقيق التنمية الخفيضة الانبعاث والقادرة على التكيف مع تغير المناخ هدفاً رئيسياً آخر.

8. لدعم تنفيذ الاتفاقية واتفاق باريس والأهداف المذكورة أعلاه، تحتاج البلدان النامية إلى مساعدة عاجلة ومكثفة ويمكن الوصول إليها لتحقيق طموحاتها المناخية. ومن أجل المساعدة في تحقيق ذلك، يعتزم GCF (الصندوق الأخضر للمناخ) أن تكون البرمجة المستقبلية متوائمة مع الأولويات التي حددتها البلدان النامية في مساهماتها المقررة وطنياً (NDCs)، والبلاغات المتعلقة بالتكيف (ACs)، وخطط التكيف الوطنية (NAPs)، وتقييمات الاحتياجات التكنولوجية (TNAs)، وخطط التكنولوجيا (TPs) والاستراتيجيات والخطط المناخية الوطنية الأخرى، كما يتم تحديثها دورياً لبناء الطموح نحو تنفيذ اتفاقية باريس، ومواصلة تنفيذ الاتفاقية. في سياق الاتفاق على أن تتدفق حصة كبيرة من التمويل الجديد المتعدد الأطراف الخاص بالتكيف من خلال GCF (الصندوق الأخضر للمناخ)، فإنه يقر بأن له مساهمة هامة ومميزة في زيادة التمويل من أجل التكيف والمرونة، مع التركيز على أولئك المعرضين بشكل خاص لخطر تغير المناخ.

9. لدعم تحقيق هدف التكيف العالمي، سوف يعزز GCF (الصندوق الأخضر للمناخ) دعم البلدان النامية لوضع التخطيط الوطني للتكيف واستخدام المعلومات المناخية لفهم مخاطر المناخ الطويلة الأجل واحتياجات التكيف بشكل أفضل. سوف يواصل GCF (الصندوق الأخضر للمناخ) أيضاً توفير وتسهيل الوصول الفعال إلى الموارد للأنشطة ذات الصلة من أجل تجنب وتقليل

[1] القرار B.07/06 والقرار B.09/05

ومعالجة الخسائر والأضرار المرتبطة بالآثار الضارة لتغير المناخ في البلدان النامية، إلى الحد الذي يتسق مع الاستثمار الحالي وأطر النتائج ونوافذ وهياكل التمويل الخاص بـ GCF (الصندوق الأخضر للمناخ)، والتعاون مع اتفاقية الأمم المتحدة الإطارية بشأن تغير المناخ وغيرها للمساعدة في وضع تصور للاستثمارات ذات الصلة.

10. يقر GCF (الصندوق الأخضر للمناخ) بضرورة زيادة الإلحاح وزيادة التأثير الطموح وتوسيع نطاق التمويل المناخي لتحقيق هذه الطموحات ويسعى إلى بناء برامجه على مدى دورات تجديد الموارد المتتالية واتفاق باريس، بما يتناسب مع طموحات البلدان النامية واحتياجاتها. نظراً إلى حجم الاستثمار المطلوب لتنفيذ المساهمات المحددة وطنياً في البلدان النامية واتفاق باريس، يسعى GCF (الصندوق الأخضر للمناخ) إلى استخدام موارده، حيثما أمكن ذلك، لتحفيز مصادر التمويل العامة والخاصة على الصعيدين الدولي والوطني من أجل التخفيف والتكيف.

11. يتبوأ GCF (الصندوق الأخضر للمناخ) موقعاً فريداً يؤهله للعب هذا الدور في مشهد التمويل المناخي المتطور من خلال مزاياه النسبية المتمثلة في كونه قطري التوجه؛ ويعمل من خلال نموذج عمل تعاوني قائم على الشراكة؛ ويساهم في تمكين البلدان والكيانات المعتمدة (AEs) من الاختيار من بين مجموعة مرنة من أدوات التمويل التي يقدمها GCF (الصندوق الأخضر للمناخ)؛ وأنه على استعداد لتحمل المخاطر لإطلاق العنان للعمل المناخي والتخلص من مخاطر مصادر التمويل الأكثر تحفظًا؛ وأنه يسعى إلى تحقيق التوازن وتعظيم أوجه التآزر بين التخفيف والتكيف، ومن المؤكد أن هذه القدرات التي يتمتع بها GCF (الصندوق الأخضر للمناخ) تجعله بمثابة الجهة المسؤولة عن تسريع وتوسيع نطاق العمل المناخي.

12. من خلال الإطار التشغيلي الخاص بالتكامل والاتساق، سيسعى GCF (الصندوق الأخضر للمناخ) إلى دفع التعاون بين آليات التمويل لمساعدة البلدان على مشهد التمويل المناخي. تشمل الركائز الأساسية لهذه الجهود (i) الجهات الفاعلة المكملة التي تدعم عملية تحديث المساهمات المقررة وطنياً (مثل شراكة المساهمات المقررة وطنياً) من خلال ترجمة الأولويات الوطنية إلى برامج استثمار، (ii) العمل على زيادة النجاحات وتعزيز أوجه تآزر البرامج مع صناديق المناخ الأخرى (مثل مرفق البيئة العالمية (Facility Environment Global) وصندوق التكيف (Fund Adaptation)؛ (iii) الاستفادة من فرص المزج والتمويل الموازي والمتسلسل لتحسين إمكانية التنبؤ بالتمويل والأثر؛ (iv) التحديد من خلال التوجيه كيف أن برامج GCF (الصندوق الأخضر للمناخ) في قطاعات ومناطق جغرافية محددة سوف تكمل التمويلات المناخية الأخرى بطريقة موجهة قطرياً (بما في ذلك صناديق الاستثمار في المناخ والمستثمرين من القطاع الخاص ومرفق إجراءات التخفيف الملائمة وطنياً Facility NAMA) ؛ و(v) تعزيز التعاون في مجال المعرفة من أجل توليف وتوسيع نطاق نشر المعرفة.[2]

III. الأهداف الاستراتيجية 2020-2023

13. عند تنفيذ رؤيته الاستراتيجية الطويلة المدى خلال فترة البرامج 2020-2023، سيسعى GCF (الصندوق الأخضر للمناخ) إلى تحقيق نتائج تعبئة الموارد الأولية الخاصة به أو تجاوزها، والبناء على مزاياه النسبية ورغبته في المخاطرة، والسعي جاهداً نحو تحقيق الأهداف الاستراتيجية الشاملة من أجل إنجاز ما يلي:

(أ) إحداث قدر أكبر من تأثير التخفيف والتكيف في البلدان النامية مقارنة بفترة تعبئة الموارد الأولية (IRM) مع تعزيز الملكية القطرية والقدرة على تحديد وتصميم وتنفيذ المشاريع والبرامج:

(i) إنجاز حافظة من نتائج التخفيف والتكيف تتجاوز حافظة نتائج تعبئة الموارد الأولية؛[3] و

(ii) دعم البلدان النامية في ترجمة مساهماتها المقررة وطنياً، وبلاغاتها المتعلقة بالتكيف، وخطط العمل الوطنية، والاستراتيجيات الوطنية الطويلة الأجل إلى استراتيجيات استثمار من شأنها إحداث تغييرات ومشاريع مسترشدة بالأهداف الواردة في اتفاقية باريس؛

(ب) التمويل المتوازن عبر التخفيف والتكيف بمرور الوقت، وكذلك استخدام الحد الأدنى من التخصيص حسب الضرورة في تخصيص الموارد الخاصة بالتكيف، مع الأخذ في الاعتبار الاحتياجات العاجلة والفورية للبلدان النامية المعرضة بشكل خاص للآثار الضارة لتغير المناخ، بما في ذلك أقل البلدان نمواً، والدول الجزرية الصغيرة النامية والدول الأفريقية بما يتماشى مع صك الإدارة وقرارات مجلس الإدارة[4] ونتائج تعبئة الموارد الأولية الخاصة بـ GCF (الصندوق). يهدف المجلس إلى تحقيق التوازن الجغرافي المناسب:[5]

---

[2] القرار B.17/04

[3] نتائج حافظة تعبئة الموارد الأولية: خفض/تجنب 460 مليون طناً من مكافئ ثاني أكسيد الكربون لكل مليار دولار أمريكي يتم استثماره في التخفيف؛ و 166 مليون مستفيداً يتمتعون بقدرة متزايدة على التحمل مقابل كل مليار دولار يُستثمر في التكيف. لاحظ أن جميع أرقام تعبئة الموارد الأولية المذكورة تستند إلى حافظة تعبئة الموارد الأولية اعتباراً من 31 كانون الأول/ديسمبر 2019.

[4] بما في ذلك B.05/05 و B.06/06

[5] نتائج تعبئة الموارد الأولية: (i) 54 في المئة من تمويل التكيف و46 في المئة من تمويل التخفيف في معادلات المنح (GE)؛ (ii) 69٪ (من معادلات المنح) من مخصصات التكيف للبلدان المعرضة للخطر بشكل خاص، بما في ذلك الدول الجزرية الصغيرة النامية وأقل البلدان نمواً والدول الأفريقية، (iii) التمويل المخصص لمشاريع في 105 من البلدان النامية: أفريقيا، 35 في المئة، آسيا ومنطقة المحيط الهادئ 40 في المئة، أمريكا اللاتينية ومنطقة البحر الكاريبي 21 في المئة؛ أوروبا الشرقية 4 في المئة في معادلات المنح، (iv) 19٪ (من معادلات المنح) مخصصة من خلال مرفق القطاع الخاص (Facility Sector Private).

(ت) زيادة التمويل للمشاريع الطموحة التي تسترشد باحتياجات التكيف لدى البلدان وإمكانات التخفيف، بما يتماشى مع خططها واستراتيجياتها المناخية، مع الاعتراف بالحاجة الملحة لتحقيق أهداف اتفاق باريس؛

(ث) زيادة كبيرة في التمويل الموجه من خلال كيانات الوصول المباشر (DAEs) المتصلة بتعبئة الموارد الأولية.[6]

(ج) زيادة التعبئة على مستوى الحافظة بشكل كبير والتي تحققت من خلال مساهمات GCF (الصندوق الأخضر للمناخ) لمشاريع القطاع الخاص تحت مظلة مرفق القطاع الخاص (PSF)، المرتبط بتعبئة الموارد الأولية؛[7]

(ح) الرغبة المتوازنة في المخاطرة من جانب GCF (الصندوق الأخضر للمناخ) في كافة مجالات النتائج؛ و

(خ) تحسين السرعة والقدرة على التنبؤ والوصول المبسط والكفاءة والفعالية والشفافية.

14. سوف يقترب GCF (الصندوق الأخضر للمناخ) من الأهداف، على النحو المحدد لكل هدف استراتيجي، طبقاً للمعايير التي تم وضعها على أساس التعلم. سوف يستعرض GCF (الصندوق الأخضر للمناخ) التقدم المحرز في تحقيق الأهداف سنويًا بهدف تحديثها حسب الحاجة.

IV. الأولويات الاستراتيجية للفترة 2020-2023

4.1 تعزيز الملكية القطرية للبرمجة

15. البلدان النامية هي الشريك الأساسي لـ GCF (الصندوق الأخضر للمناخ)، حيث تعتمد برامج GCF (الصندوق الأخضر للمناخ) 2020-2023 في جوهرها على التنفيذ الكامل للملكية القطرية وتعزيزها، وتهدف إلى القيام بذلك من خلال صياغة نهج واضح للبلدان للوصول إلى GCF (الصندوق الأخضر للمناخ) من خلال تمكين البلدان النامية من تحديد وتصميم وتنفيذ المشاريع والبرامج التي تدعم التحول النموذجي في المجالات التي سيكون لها أكبر أثر على المناخ، وتحقيق نتائج لبناء الطموح نحو أهداف مناخية طويلة المدى.

16. ولهذه الغاية، سيتم توجيه البرامج الاستراتيجية لـ GCF (الصندوق الأخضر للمناخ) 2020-2023 نحو:

(أ) تعزيز قدرة البلدان النامية على القيام بالتخطيط والبرامج القادرة على إحداث تغيير، بما يتماشى مع مساهماتها المقررة وطنياً، وبلاغاتها المتعلقة بالتكيف، وخطط التكيف الوطنية وغيرها من الاستراتيجيات المناخية الوطنية، ودمج مشاركة شاملة وواسعة النطاق لأصحاب المصلحة؛

(ب) ضمان قدرة برامج GCF (الصندوق الأخضر للمناخ) وإعداد الخطط[8] على الاسترشاد بترتيب الأولويات القطرية للاستثمارات الأكثر تأثيراً للبلدان في سياقاتها الوطنية والإقليمية، بناءً على المجالات ذات الإمكانات العالية للتخفيف واحتياجات التكيف، خاصةً بالنسبة للأشخاص والمجتمعات المحلية الأكثر ضعفاً، والتخطيط الطويل الأجل المتوافق مع اتفاقية باريس؛ و

(ت) دعم كيانات الوصول المباشر الوطنية والإقليمية كي تلعب دوراً أكبر في برامج GCF (الصندوق الأخضر للمناخ) وتوجيه المزيد من تمويل GCF (الصندوق الأخضر للمناخ).

17. بالنسبة للفترة 2020-2023 ، ستشمل الإجراءات الرئيسية في هذا المجال من نموذج أعمال GCF (الصندوق الأخضر للمناخ) تبسيط عمليات تطوير وبرمجة المشاريع:

(أ) **إعادة تركيز البرامج القطرية لـ GCF** (الصندوق الأخضر للمناخ): مسترشدة بقدرات وموارد برامج GCF (الصندوق الأخضر للمناخ)، سيتم دعم السلطات الوطنية المعينة (sNDA) وكيانات التنفيذ الوطنية (NIEs) لإعداد البرامج القطرية التي ستكون بمثابة أداة رئيسية لترجمة المساهمات المقررة وطنياً والبلاغات المتعلقة بالتكيف، وخطط العمل الوطنية واستراتيجيات المناخ الوطنية إلى برامج استثمار قطرية، وتحديد أفكار المشاريع ذات الأولوية القصوى لكل بلد أو منطقة، والكيانات المعتمدة (AEs) المُفضلة وكيفية هيكلة وتعبئة مصادر التمويل المحتملة. وسوف تُستخدم البرامج القطرية لتوجيه البرامج على نطاق واسع من خلال تحديد الفرص للنهج البرامجية المتعددة المراحل أو الإقليمية، كما

---

[6] الخط الأساس لتعبئة الموارد الأولية: 14 في المئة من التمويل بالقيمة الإسمية، 27 من أصل 124 مشروعاً معتمداً (21٪)

[7] كان التمويل المشترك لتعبئة الموارد الأولية من القطاع الخاص بنسبة 1:3. ستقوم الأمانة العامة بتجميع المعلومات المتعلقة بالتمويل الخاص المعبأ عندما تصبح البيانات متاحة من خلال تقارير الكيانات المعتمدة (AEs). سيتم تقييم تعبئة التمويل الخاص على مستوى الحافظة الخاصة بـ GCF -1 (الصندوق الأخضر للمناخ) تقييماً مبدئياً فيما يتعلق بالتمويل المشترك من القطاع الخاص لتعبئة الموارد الأولية (IRM).

[8] من المتوقع أن يتراوح إجمالي قدرة البرامج المتوقعة لـ GCF (الصندوق الأخضر للمناخ) للفترة 2020-2023 ما بين 200 و260 مشروعاً جديداً في المجموع، أو حوالي 50-65 مشروعاً سنوياً، اعتماداً على متوسط حجم المشروع وعمق التدابير الخاصة بتحسين الكفاءة التشغيلية. مع اتخاذ تدابير لتسهيل عملية الموافقة المبسطة (SAP) بشكلٍ أكبر، يمكن أن يصل هذا إلى الحد الأعلى من النطاق ويتضمن 20-25 مشروعاً من عمليات الموافقة المبسطة سنوياً.

ستستخدمها الأمانة العامة أيضاً لترشيد وضع مشروع GCF (الصندوق الأخضر للمناخ) وتوجيه استعراض المشروع، فضلاً عن توجيه عملية الاعتماد؛

(ب) **تحسين القدرة على التنبؤ وإمكانية الوصول إلى الدعم من خلال برنامج الاستعداد والدعم التحضيري (برنامج الاستعداد) ومرفق إعداد المشاريع (PPF)**: سيتم استخدام برنامج الاستعداد ومرفق إعداد المشاريع (PPF) بطريقة أكثر انسيابية للمساعدة في بناء القدرات المؤسسية الدائمة للبرامج القادرة على إحداث تغيير وتحويل أفكار المشاريع الواعدة إلى استثمارات قابلة للتمويل. سوف يخصص GCF موارد كافية وقابلة للتنبؤ بها لبرنامج الاستعداد ومرفق إعداد المشاريع (PPF) خلال الفترة 2020-2023[9] للمساعدة في التخطيط القطري المتعدد السنوات، وتسهيل الاستعداد المتكامل ودورات تمويل مرفق إعداد المشاريع (PPF)وتقليل تكاليف المعاملات. كما سيسعى GCF (الصندوق الأخضر للمناخ) إلى تحقيق المزيد من تبسيط الوصول عن طريق تشجيع مقترحات الاستعداد المتعددة السنوات، وتوفير مبادئ توجيهية أكثر وضوحاً وتوفير الدعم الذي يستهدف تطوير التطبيقات، وتسريع عمليات الموافقة والصرف بما في ذلك من خلال تحديث إجراءات التشغيل المعيارية والاتفاقيات القانونية. تماشياً مع المرحلة الثانية من برنامج الاستعداد، سيستمر هذا العمل بناء على طلب البلدان، في دعم بناء قدرات السلطات الوطنية المختصة وكيانات الوصول المباشر، والإشراك الشامل لأصحاب المصلحة، ووضع السياسات واللوائح وتوفير البيئات الممكنة؛ والاستراتيجيات والتخطيط الطويل المدى القائم على العلم، وتطوير خطط التكيف الوطنية وترجمتها إلى خطط استثمارية؛ و

(ت) **بناء القدرات البرمجية والتنفيذية لكيانات الوصول المباشر الوطنية والإقليمية:** سيقوم GCF (الصندوق الأخضر للمناخ) بتوسيع نطاق دعم ما قبل الاعتماد وبعده من أجل التطوير المؤسسي لكيانات الوصول المباشر، محولاً الأولويات القطرية إلى أفكار وصياغة/هيكلة مشاريع وتنفيذها، ويتضمن ذلك دعم ترقية قدرات برامج كيانات الوصول المباشر. وسوف تشمل الإجراءات طرح برامج تدريبية مخصصة لكيانات الوصول المباشر وإعداد كيانات الوصول المباشر الجديدة؛ وإتاحة دعم الخبراء الفنيين طوال دورة المشروع، والعمل فعلياً على تعزيز التعاون بين الكيانات المعتمدة (AEs) وكيانات الوصول المباشر لبناء قدرات البرامج والتنفيذ، ودعم التعلم من النظراء بين كيانات الوصول المباشر، وتعزيز العمل المناخي بقيادة محلية ونهج التمويل المفوضة من خلال كيانات الوصول المباشر.

4.2 تعزيز حافظة التحول النموذجي

18. يتمثل طموح GCF (الصندوق الأخضر للمناخ) في تطوير حافظته في الاستجابة بشكل أفضل لاحتياجات البلدان النامية، ودعمها في تحقيق الطموح ورفع مستواه بموجب اتفاقية الأمم المتحدة الإطارية بشأن تغير المناخ واتفاقية باريس، وتحقيق قدر أكبر من الأثر فيما يتعلق بالتخفيف والتكيف للتحول النموذجي في البلدان التي تخدمها. وتهدف برامج GCF (الصندوق الأخضر للمناخ) للفترة 2020-2023 إلى الاستجابة لطلبات تحسين القدرة على التنبؤ واضطلاع GCF (الصندوق الأخضر للمناخ) بدور أكثر استباقية في دعم تصميم المشاريع وتوجيه البرامج من خلال توضيح كيفية تطوير الخطط والحافظة من خلال الرؤية والأهداف الاستراتيجية لـ GCF (الصندوق الأخضر للمناخ)، بالإضافة إلى المبادئ التوجيهية المأخوذة عن اتفاقية الأمم المتحدة الإطارية بشأن تغير المناخ واتفاق باريس.

19. بناءً على أفكار وأولويات المشاريع والبرامج التي حددتها البلدان النامية (كما هو موضح في القسم 4.1)، سوف تسعى البرامج الاستراتيجية لـ GCF (الصندوق الأخضر للمناخ) 2020-2023 إلى:

(أ) مساعدة البلدان النامية والشركاء في التنفيذ على تصميم المشاريع والبرامج التي تدعم التحول النموذجي عبر ثماني مجالات لنتائج التخفيف والتكيف، بهدف تحسين جودة المشاريع بشكلٍ كبير عند البدء؛

(ب) تعزيز المشاريع والبرامج ذات الإمكانات الخاصة بالابتكار والتكرار والنطاق والاستدامة المالية (بما يعكس مكونات التحول النموذجي)، فضلاً عن المشاريع التي تقدم مزايا متكاملة للتخفيف والتكيف والتنمية؛

(ت) إظهار كيف تختلف رغبة GCF (الصندوق الأخضر للمناخ) في المخاطرة عن غيرها من الصناديق المتعددة الأطراف المعنية بالمناخ، والتي تتمثل في تحمل مخاطر لا تستطيع الصناديق/المؤسسات الأخرى تحملها أو لا ترغب في تحملها، وذلك من خلال زيادة الحالات التي يتحمل فيها GCF (الصندوق الأخضر للمناخ) المخاطر المستنيرة - لدعم التطور والتحول التكنولوجي، ومراكز الخسارة الأولى أو المشاركة في شرائح عالية المخاطر - لإثبات جدوى الأساليب المبتكرة وإنجاز النطاق؛ و

(ث) تقليل تكاليف المعاملات وأوقات المعالجة، إلى جانب زيادة الأثر، من خلال تركيز جهود أصحاب المصلحة على أفكار المشاريع والبرامج الواعدة - سواء كانت صغيرة أو كبيرة - المتماشية مع معايير الاستثمار في GCF (الصندوق الأخضر للمناخ).

20. للفترة 2020-2023، ستشمل الإجراءات الرئيسية في هذا المجال من نموذج أعمال GCF (الصندوق الأخضر للمناخ) ما يلي:

[9] توقعت الأمانة العامة أن تكون متطلبات الموارد لكلا البرنامجين في حدود 480 مليون دولاراً أمريكياً كتمويل إضافي للفترة 2020-2023، مع الأخذ في الاعتبار التمويل المعتمد المرحل من تعبئة الموارد الأولية.

(أ) **إصدار توجيهات قطاعية لمجالات نتائج GCF (الصندوق الأخضر للمناخ) الثمانية**: بالتعاون مع شركائه، سيستخدم GCF (الصندوق الأخضر للمناخ) الدروس المستفادة من البرامج والتنفيذ لتحسين القدرات ونتائج المشاريع. سوف يكمل GCF (الصندوق الأخضر للمناخ) التوجيهات القطاعية[10] ويقدمها إلى مجلس الإدارة للنظر فيها والموافقة عليها، وذلك لتحديد إمكانات التدخلات العالية الأثر عبر كل مجال من مجالات النتائج الثمانية (انظر الرسم 2)، علماً أن هذا الأمر سيكون توضيحياً وغير شامل، ويهدف إلى توجيه أصحاب المصلحة في تصميم المشاريع والبرامج ذات الإمكانات العالية للتحول النموذجي ودفع التحول القطاعي بناءً على أفضل المعلومات المناخية المتاحة والإضافية لتمويل GCF (الصندوق الأخضر للمناخ)، كما ستوضح الإرشادات بالتفصيل كيف يمكن لـ GCF (الصندوق الأخضر للمناخ) استكمال المصادر الأخرى للتمويل المتعلق بالمناخ وتحفيز الاستثمار الخاص. هذا وتحظى الإرشادات القطاعية بدعم جماعات الخبراء من الممارسين، وسوف يتم تحسينها من خلال المزيد من المشاورات مع البلدان والكيانات؛

الرسم 2: المجالات الثمانية لنتائج GCF (الصندوق الأخضر للمناخ)

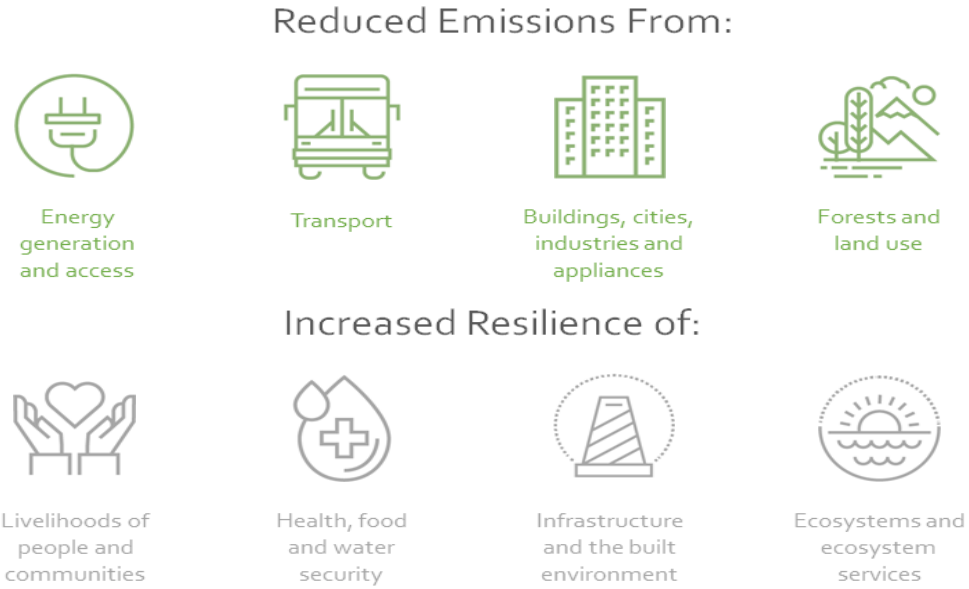

(ب) **دعم تصميم وهيكلة المشاريع**: استنادًا إلى الخبرة والتعقيبات المأخوذة عن تعبئة الموارد الأولية، سيلعب GCF (الصندوق الأخضر للمناخ) دوراً أكثر استباقية في دعم عملية تصميم المشاريع والبرامج الأولية لتحويل أفكار المشاريع الواعدة التي حددتها البلدان إلى مفاهيم ملموسة ومقترحات تمويل معتمدة، وسيتم ذلك من خلال تسهيل الحوار الاستراتيجي مع البلدان والكيانات المعتمدة (AEs)، وتوفير منح برامج الاستعداد/مرفق إعداد المشاريع (PPF) أو المساعدة الفنية، والتعقيبات التي تأتي من خلال عملية المراجعة الداخلية للمشروع، والمساعدة في هيكلة الاستثمارات المبتكرة وإقامة شراكات استثمارية جديدة، والاستفادة من الخبرات العالمية؛

(ت) **تعزيز إطار الاستثمار في GCF (الصندوق الأخضر للمناخ)**: سوف يسعى GCF (الصندوق الأخضر للمناخ) إلى سد الفجوات المتبقية في سياسة الاستثمار على وجه السرعة بما يتماشى مع خطة عمل مجلس الإدارة للفترة 2020-2023 وذلك من خلال النظر المستمر في كيفية تعزيز معايير الأهلية لـ GCF (الصندوق الأخضر للمناخ)، كجزء من العملية الجارية لتبسيط وتوضيح معايير الأهلية واختيار المشاريع والبرامج، وتحديث سياسات وإجراءات GCF (الصندوق الأخضر للمناخ)، بما في ذلك:

i. وثيقة تحديد طريق تحدد جميع العناصر المتصلة بمعايير الأهلية واختيار المشاريع والبرامج المتضمنة في القرارات السابقة، والشروط المفروضة من جانب مجلس الإدارة على مقترحات التمويل، وصك الإدارة لـ GCF (الصندوق الأخضر للمناخ)[11]؛

ii. السياسات المتعلقة بمراجعة الشروط والأحكام المالية لـGCF (الصندوق الأخضر للمناخ) والتيسير، والتكاليف الإضافية والتكاليف الكاملة[12]؛

iii. المبادئ التوجيهية للسياسات الخاصة بنهج البرامج [13]؛

---

[10] القرار B.17/08 وبرنامج عمل الأمانة العامة المعتمد لعامي 2018 و 2019.
[11] القرار B.17/10 الفقرة (ب)
[12] القرار B.17/10 الفقرة (ج) (iv) ، الفقرة (ج) "i" و B.19/06 الفقرة (د) (ii)
[13] القرار B.14/07 الفقرة (ك)

iv. المبادئ التوجيهية بشأن نهج ونطاق تقديم الدعم لأنشطة التكيف[13]؛

v. خطوات لتعزيز الأسس المنطقية المناخية للأنشطة المدعومة من GCF (الصندوق الأخضر للمناخ)[14].

بناءً على العمل الذي تم حتى الآن، سيعمل GCF (الصندوق الأخضر للمناخ) أيضاً على الربط بشكل أوضح بين إطار الاستثمار ومعاييره ومعايير الأداء في إطار إدارة النتائج المنقحة والمتكاملة بهدف ضمان مزيد من الاتساق بين نهج البرامج وإدارة الأداء، كما سيستمر في تطوير نهج أكثر شفافية واتساقاً لتطبيق مجلس الإدارة لمعايير GCF (الصندوق الأخضر للمناخ) للاستثمار؛

(ث) **التعاون في الابتكار والتكنولوجيا:** سوف يعمل GCF (الصندوق الأخضر للمناخ) على تعزيز التعاون مع آلية التكنولوجيا التابعة لاتفاقية الأمم المتحدة الإطارية بشأن تغير المناخ، بما في ذلك مركز وشبكة تكنولوجيا المناخ وأصحاب المصلحة الآخرين، لتعزيز التطور والتحول التكنولوجي، والابتكار، والاحتضان والتسريع. ويشمل ذلك تحديد المجالات التي يمكن أن يساعد فيها دعم GCF (الصندوق الأخضر للمناخ) في حل الاختناقات في سلاسل القيمة الخاصة بالابتكار التكنولوجي ونشره ونقله في مراحل مختلفة من دورة التكنولوجيا، بما في ذلك عن طريق الاستفادة من الاستعداد لدعم أنظمة الابتكار الوطنية ودعم إنتاج التكنولوجيا المحلية؛

(ج) **بناءً على الميزة النسبية لـ GCF (الصندوق الأخضر للمناخ) المتمثلة في كونه قطري التوجه ونشر مجموعة كاملة من الأدوات المالية المتاحة له،** سيدعم GCF (الصندوق الأخضر للمناخ) البلدان التي تعمل مع الكيانات المعتمدة (AEs) للاختيار من بين مجموعة مرنة من أدوات التمويل التي يقدمها GCF (الصندوق الأخضر للمناخ) لتسريع العمل المناخي وتمكين قدر أكبر من الوصول والأثر، وسيشمل ذلك استكشاف الفرص المتاحة لتنويع تطبيقات الأدوات غير الممنوحة دون المساس بتمويل منح GCF (الصندوق الأخضر للمناخ)، لا سيما من أجل التكيف. كما سيستكشف GCF (الصندوق الأخضر للمناخ) تطبيقات جديدة للمدفوعات القائمة على النتائج والتأمين والاستثمار بأدوات العملة المحلية؛ و

(ح) **مراجعة نشر طلبات العروض (RFPs):** سيجري GCF (الصندوق الأخضر للمناخ) مراجعة شاملة لطلبات تقديم العروض ويحدد مخصصات التمويل لطلبات تقديم العروض بحلول نهاية عام 2021. وسيشمل ذلك الدروس المستفادة من التحديات والاستخدام الناجح لطلبات تقديم العروض خلال فترة تعبئة الموارد الأولية، بالإضافة إلى النظر في المفاهيم الجديدة المحتملة لطلبات تقديم العروض مع التركيز على تعزيز الابتكار والنطاق، لا سيما فيما يتعلق بالتكيف واحتضان التكنولوجيا.

4.3 تحفيز تمويل القطاع الخاص على نطاق واسع

21. تُعد المساهمة في جعل التدفقات المالية التي يديرها القطاع الخاص متسقة مع المسارات الإنمائية نحو تخفيض انبعاثات غازات الدفيئة والقادرة على التكيف مع تغير المناخ أمراً أساسياً لتحقيق حجم الموارد - بالتريليونات - اللازمة لتنفيذ المساهمات المقررة وطنياً، والبلاغات عن التكيف، وخطط التكيف الوطنية، وتقييمات الاحتياجات التكنولوجية (TNAs)، وخطط التكنولوجيا والاستراتيجيات المناخية الوطنية الأخرى (TPs). وتهدف برامج GCF (الصندوق الأخضر للمناخ) 2020-2023 إلى تحقيق إمكانات GCF (الصندوق الأخضر للمناخ) بشكل أكثر منهجية وتكاملاً لتعبئة الموارد على نطاق واسع، ودعم الأنشطة لزيادة أثر الاستثمارات، مع تشجيع المواءمة الأوسع للتدفقات المالية مع الخطط والاستراتيجيات المناخية القطرية.

22. واستكمالاً لنهج البرامج الشامل الوارد في القسمين 4.1 و4.2، سيتم تطوير استراتيجية القطاع الخاص لـ GCF (الصندوق الأخضر للمناخ) للفترة 2020-2023، مع التركيز على جملة أمور من بينها:

(أ) تعزيز القدرات بين السلطات الوطنية المعينة (NDAs)، والكيانات المعتمدة (AEs)، وشركاء القطاع الخاص المحليين لدعم الاستثمارات الخاصة في الأنشطة المناخية، بما في ذلك دعم النظم المالية المحلية الموجهة نحو المناخ، والبنوك الخضراء، والأسواق والمؤسسات؛

(ب) تمكين التحول المناخي في القطاعات والمناطق الرئيسية بما يتوافق مع الأهداف الوطنية؛

(ت) التخلص من المخاطر ومعالجة العوائق، بما في ذلك تقلبات العملات، لتعبئة موارد القطاع الخاص على نطاق واسع للاستثمارات المناخية في البلدان النامية، بما في ذلك لعب دور أكبر في دعم التكيف مع تغير المناخ؛ و

(ث) الاتساق مع المبادئ التوجيهية لتعزيز الملكية القطرية وتوجيهها، فضلاً عن ضمان التركيز القوي على الجهات الفاعلة المحلية في القطاع الخاص، بما في ذلك من خلال الروابط التشغيلية بين الجهات الفاعلة الدولية والمحلية.

23. بالنسبة للفترة 2020-2023، ستشمل الإجراءات الرئيسية في هذا المجال من نموذج أعمال GCF (الصندوق الأخضر للمناخ) ما يلي:

(أ) **تحديد وزيادة مشاركة القطاع الخاص عبر مجالات النتائج:** ستحدد التوجيهات القطاعية لـ GCF (الصندوق الأخضر للمناخ) بشكل أكثر تحديداً المجالات التي توجد فيها إمكانية لزيادة دور القطاع الخاص والعوائق التي تحول دون

[13] القرار B.17/10 الفقرة (ج) (II)
[14] القرار B.19/06 الفقرة (د) (i)

مشاركته؛

(ب) **تعزيز القدرة على المشاركة، وبيئات الاستثمار والنظم المالية الموجهة نحو المناخ**: سوف ينشر GCF (الصندوق الأخضر للمناخ) أنشطة الاستعداد ويعزز تبادل المعرفة لدعم الجهود التي تقودها البلدان من أجل: زيادة المشاركة مع الجهات الفاعلة في القطاع الخاص، وخاصة القطاع الخاص المحلي، في دعم التخطيط والبرمجة وتصميم الاستثمار، وصياغة سياسات داعمة/أطر تنظيمية؛ ودعم تنمية قدرات الاستثمار المناخي للمؤسسات المالية الوطنية، والنظر في طرق لزيادة مواءمة التدفقات المالية مع التنمية الخفيضة الانبعاثات والقادرة على التكيف مع تغير المناخ في البلدان، والبناء على التوقعات الواردة في عملية اعتماد GCF (الصندوق الأخضر للمناخ)، واستكشاف الشراكات مع المستثمرين المؤسسيين على المدى الطويل؛

(ت) **الهيكلة لتعبئة موارد القطاع الخاص على نطاق واسع**: سيجري GCF (الصندوق الأخضر للمناخ) تقييماً للحافظة الحالية في عام 2021 لتقييم قدرات الهيكل الحالي، وكيفية أدائه من خلال الأدوات المالية الحالية، وسوف تدعم هذه العملية تحديد شركاء الاستثمار الاستراتيجيين وتكوين فهم حول كيفية عمل الشركاء من خلال الأدوات المرنة وهيكلة GCF (الصندوق الأخضر للمناخ) لإنشاء أدوات للتخلص من المخاطر واستخدام التمويل المختلط لتحفيز الاستثمار الخاص الجديد، كما ستعمل على هيكلة الخيارات لجذب مصادر مؤسسية أكبر لرأس المال من خلال التجميع وإصدار السندات، وتحسين القدرة على تحمل تكاليف التكنولوجيات؛

(ث) **دعم مشاركة القطاع الخاص في جميع البلدان النامية، بما في ذلك أقل البلدان نمواً والدول الجزرية الصغيرة النامية:** سينظر GCF (الصندوق الأخضر للمناخ) أيضاً في التوصيات التي قدمها الفريق الاستشاري للقطاع الخاص (PSAG) للمساعدة في بناء أسواق للعمل المناخي في أقل البلدان نمواً والدول الجزرية الصغيرة النامية، مع التركيز على تنشيط الأسواق، والبيئات الممكنة وتيسير تجميع الطلب على خدمات التخفيف والتكيف؛

(ج) **تعزيز دور القطاع الخاص في التكيف**: سينظر GCF (الصندوق الأخضر للمناخ) في توصيات الفريق الاستشاري للقطاع الخاص (PSAG) بشأن إشراك القطاع الخاص في إجراءات التكيف، من خلال دعم البيئات الممكنة الملائمة، ونشر التمويل المختلط لاختبار نماذج الأعمال المبتكرة للمنتجات والخدمات القادرة على التكيف مع تغير المناخ وتعزيز استخدام البيانات المناخية لتسترشد بها عملية صناعة القرار في القطاع الخاص، وسوف يشارك الفريق الاستشاري للقطاع الخاص (PSAG) في دعم هذا العمل؛

(ح) **تنفيذ خطة توعية للقطاع الخاص**: ستضع الأمانة العامة خطة توعية للقطاع الخاص لتنفيذ استراتيجية القطاع الخاص، بما في ذلك المشاركة المستهدفة مع القطاع الخاص المحلي والاتصالات ومؤتمر الاستثمار الخاص من أجل المناخ الذي يعقده GCF (الصندوق الأخضر للمناخ)؛ و

(خ) **التطوير المرحلي لأساليب مرفق القطاع الخاص (PSF):** سيتطلب التنفيذ الناجح لاستراتيجية القطاع الخاص تطويراً مرحلياً للأساليب، بدءاً من استراتيجية الاعتماد والاستعداد لمشاركة القطاع الخاص. في عام 2021، سيجري GCF (الصندوق الأخضر للمناخ) خطة عمل مجلس الإدارة استعراضاً لأساليب مرفق القطاع الخاص (PSF) وتقييم المزيد من الخيارات الإضافية لأساليب مرفق القطاع الخاص (PSF).

4.4 تحسين الوصول إلى موارد التمويل

24. GCF (الصندوق الأخضر للمناخ) هو في الأساس مؤسسة شراكات تعمل من أجل الشركاء ومن خلالهم لتحقيق نتائج في مجال المناخ. وفي هذا النموذج، تعتبر الكيانات المعتمدة (AEs)[15] جهات أساسية لوصول البلدان النامية إلى موارد GCF (الصندوق الأخضر للمناخ) وتحقيق الأثر. تعتمد البرامج الناجحة لعامي 2020-2023 على البلدان والكيانات المعتمدة (AEs) الحالية والمستقبلية التي لديها توقعات واضحة بشأن نهج GCF (الصندوق الأخضر للمناخ) الخاص بالاعتماد وإعادة الاعتماد، من أجل وضع معايير للاستثمارات الكبيرة التي يقوم بها الجميع في طريقة الوصول هذه وتقليل الوقت المطلوب للوصول إلى موارد GCF (الصندوق الأخضر للمناخ).

25. لاستكمال نهج برامج GCF (الصندوق الأخضر للمناخ) الموضح في الأقسام 4.1 و4.2 و4.3، سوف يقوم GCF (الصندوق الأخضر للمناخ) للفترة 2020-2023 بما يلي:

(أ) الاستمرار في بناء شبكته من الكيانات المعتمدة (AEs) من خلال التركيز على القيمة المضافة للكيانات المعتمدة لتقديم أولويات البرامج في البلدان النامية والنهوض بالأهداف الاستراتيجية لـ GCF (الصندوق الأخضر للمناخ)، بما في ذلك الحفاظ على التركيز الاستراتيجي على تعزيز دور كيانات الوصول المباشر في البرامج، كما هو موضح في القسم 4.1؛ و

(ب) السعي لتبسيط وتسريع الوصول إلى موارد GCF (الصندوق الأخضر للمناخ) وتقليل الجداول الزمنية الطويلة التي تنطوي عليها عملية الاعتماد الحالية.

[15] في نهاية فترة تعبئة الموارد الأولية، خضع 95 كياناً معتمدًا (AE) لعملية الاعتماد، بمتوسط حوالي 15 كياناً جديداً سنوياً – تمت الموافقة على مشاريع نسبة 41 في المئة منها، و29 في المئة لم تشارك في أي من برامج GCF (الصندوق الأخضر للمناخ).

26. بالنسبة للفترة 2020-2023، ستتضمن الإجراءات الرئيسية في هذا المجال ما يلي:

(أ) **تبني نهج أكثر استراتيجية للاعتماد**: سيجري GCF (الصندوق الأخضر للمناخ) في أقرب وقت ممكن، تحليلاً لحافظة الكيانات المعتمدة (AEs) الحالية لتحديد نقاط القوة والفجوات في التغطية والقدرات بناءً على احتياجات البرامج القطرية، وتقديم إطار اعتماد منقح بهدف:

(i) التركيز على اختيار الكيانات المعتمدة (AEs) الأكثر ملاءمة لدعم أهداف GCF (الصندوق الأخضر للمناخ) ومطابقة قدرات البرامج وتنفيذ المشاريع اللازمة لتنفيذ أولويات البرامج القطرية، وبناء القدرات لتحسين الاستثمارات الأوسع نطاقاً بما يتماشى مع الخطط والاستراتيجيات المناخية القطرية والظروف الوطنية، وبما يتماشى مع الأهداف والسياسات الاستراتيجية لـ GCF (الصندوق الأخضر للمناخ)، ما يضمن تغطية جميع البلدان واختيار الكيانات المعتمدة (AEs) لدعمها؛

(ii) السعي إلى زيادة حصة كيانات الوصول المباشر أعلى من مستوى تعبئة الموارد الأولية[16]، بما في ذلك عن طريق إعطاء الأولوية للاعتماد ودعم قدرات الكيانات المعتمدة (AEs) في البلدان التي ليس لديها حتى الآن كيان معتمد على المستوى الوطني أو الإقليمي؛

(iii) السعي لتحقيق تغطية كافية عبر المناطق، وأساليب الوصول، وحجم الاعتماد، وفئات المخاطر والأدوات المالية، وتحديد الأولويات الخاصة بالفجوات المحددة في شبكة الكيانات المعتمدة (AEs) فيما يتعلق بالتغطية الجغرافية والقطاعية والمواضيعية واستخدام الأدوات المالية، تماشياً مع أولويات البرامج المحددة للبلدان النامية واستراتيجية برامج GCF (الصندوق الأخضر للمناخ

(iv) اعتماد المؤسسات الجاهزة للوفاء بمعايير GCF (الصندوق الأخضر للمناخ) ولتعزيز هدف GCF (الصندوق الأخضر للمناخ) بتشجيع التحول النموذجي نحو مسارات التنمية الخفيضة الانبعاثات القادرة على التكيف مع تغير المناخ في سياق التنمية المستدامة

[16] مستوى تعبئة الموارد الأولية: 59%

والجهود المبذولة للقضاء على الفقر، أو ألتي يمكن أن تعمل من خلال الشروط المطلوبة اللازمة لإنهاء اعتمادها؛ و

(v) إرشاد قرارات إعادة الاعتماد مع دراسة أداء الكيانات المعتمدة (AEs) في المساهمة في نتائج برامج GCF (الصندوق الأخضر للمناخ)، الأخذ في الاعتبار مساهمة الكيانات المعتمدة الدولية (IAEs) في بناء قدرات كيانات الوصول المباشر، وتقييم المدى الذي حققه تطور الحافظة الشاملة لأنشطة الكيانات المعتمدة (AEs) أبعد من تلك الممولة من GCF (الصندوق الأخضر للمناخ) نحو مسارات التنمية الخفيضة الانبعاثات والقادرة على التكيف مع تغير المناخ.[17].

(ب) **تبسيط عملية الاعتماد وتطوير** طرائق اعتماد بديلة، بما **في ذلك نهج التقييم الخاص بالمشاريع (PSAA)** من خلال استكمال نظر مجلس الإدارة في تحديث إطار اعتماد GCF (الصندوق الأخضر للمناخ) كجزء من خطة عمل المجلس 2020-2023؛ و

(ت) **تعزيز تعميم المناخ عبر شبكة شراكة GCF (الصندوق الأخضر للمناخ)**: من خلال التعاون النشط مع الكيانات المعتمدة (AEs) أو الكيانات التي تسعى للحصول على الاعتماد لتعميم مراعاة الاعتبارات المناخية على نطاق أوسع عبر عملياتها وحافظاتها لدفع التحول المؤسسي، وسوف يعتمد هذا على متطلبات الكيانات المعتمدة (AEs) للمضي قدماً في تحقيق هدف GCF (الصندوق الأخضر للمناخ) لتعزيز التحول النموذجي نحو مسارات التنمية الخفيضة الانبعاثات والقادرة على التكيف مع تغير المناخ في سياق التنمية المستدامة والجهود المبذولة للقضاء على الفقر، بما في ذلك من خلال مجموعة أنشطتها المناخية الشاملة أثناء عملها مع GCF (الصندوق الأخضر للمناخ).

V. الأولويات التشغيلية والمؤسسية

27. يعتمد التنفيذ الناجح للرؤى والأهداف والأولويات الاستراتيجية لـ لـ GCF (الصندوق الأخضر للمناخ) 2020-2023 بشكل حاسم على قيام GCF (الصندوق الأخضر للمناخ) باتخاذ إجراءات لتطوير أساليب عمله وقدراته المؤسسية لتنفيذ استراتيجية برامجه بنجاح. وخلال فترة تعبئة الموارد الأولية، وضع GCF (الصندوق الأخضر للمناخ) نموذجاً تشغيلياً فريداً أثبت أنه قادر على إضافة القيمة إلى مشهد تمويل المناخ، غير أن الملاحظات الواضحة هي أن GCF (الصندوق الأخضر للمناخ) يجب أن يكون قادراً على الاستجابة بالتمتع بقدرة محسنة على التنبؤ والشفافية والسرعة والكفاءة والفعالية لمواكبة الضروريات الملحة للتحدي المناخي.

28. يحدد هذا القسم من الخطة الاستراتيجية بإيجاز الأولويات التشغيلية والمؤسسية الرئيسية للفترة 2020-2023، فضلاً عن التداعيات المترتبة على الموارد المؤسسية لتنفيذ الخطة الاستراتيجية 2020-2023. للفترة 2020-2023، سوف يسترشد GCF (الصندوق الأخضر للمناخ) بالأهداف التشغيلية العامة من أجل:

(أ) برمجة نسبة 40 في المئة من الموارد المتاحة بنهاية عام 2021 و95 في المئة بنهاية عام 2023؛

(ب) ضمان نشر الموارد على أرض الواقع من خلال جعل 90 في المئة من إجمالي حافظة GCF (الصندوق الأخضر للمناخ) قيد التنفيذ بحلول نهاية عام 2023؛

(ت) الشروع في دورة التجديد الثانية لموارد GCF (الصندوق الأخضر للمناخ) بعد 30 شهراً من بدء فترة التجديد الأولى؛[18]

(ث) أن يكون قادراً على الاستجابة السريعة من خلال عمليات أسرع وأبسط وعمليات تمويل أكثر اتساقاً ويمكن الوصول إليها؛

(ج) توفير معلومات آنية عن الحافظة والمقترح وحالة الصرف من خلال منصة شفافة على الإنترنت؛

(ح) تعزيز تعاون أصحاب المصلحة والمشاركة مع الأشخاص والمجتمعات المتأثرة في سياق أدوار السلطة الوطنية المعينة (NDA) المتفق عليها والمبادئ التوجيهية للبرامج القطرية، مع الاعتراف بالدور السيادي للبلدان؛ [19] و

(خ) اجتذاب المواهب ورعايتها والاحتفاظ بها في GCF (الصندوق الأخضر للمناخ) لدعم استراتيجيتها وعملياتها والعمل على ابتكار مشترك مع البلدان والكيانات المعتمدة (AEs) من أجل إحداث تحول نموذجي.

5.1 تحسين العمليات

5.1.1 تحسين عمليات GCF (الصندوق الأخضر للمناخ)

29. لتنفيذ برامج 2020-2023 بكفاءة وفعالية، سيقوم GCF (الصندوق الأخضر للمناخ) بتبسيط وتسهيل عمليات البرامج والمراجعة والموافقة والتنفيذ من خلال الإجراءات التالية:

---

[17] القرار B.11/10

[18] تماشيا مع السياسة المحدثة للمساهمات الموافق عليها بموجب القرار B.24/02.

[19] القرار B.08/10.

(أ) **مراجعة سياسات وأطر GCF (الصندوق الأخضر للمناخ)**، كجزء من خطة عمل مجلس الإدارة 2020-2023، لفهم آثار السياسة بشكل أفضل، بما في ذلك التحديات الناشئة أو التأخير في التنفيذ، والفجوات، والفرص لتبسيط السياسات وتسهيلها ومواءمتها، وسيشكل هذا الأمر مفتاحاً هاماً في تحقيق مكاسب على مستوى الكفاءة والفعالية على المدى المتوسط؛

(ب) **الاستمرار في تبسيط عمليات البرامج والموافقة** لتمكين الصرف في الوقت المناسب، مع القيام بتطوير عمليات مبسطة للموافقة على المقترحات الخاصة بأنشطة معينة، لا سيما الأنشطة الصغيرة، بما في ذلك عن طريق تعزيز **وتحديث عملية الموافقة المبسطة (SAP)** كجزء من خطة عمل المجلس 2020 -2023؛

(ت) **تحديد الاختناقات التشغيلية** ودراسة أكثر الطرق فعالية لمعالجتها من أجل تسريع الوصول، بما في ذلك من خلال تحسين الإنتاجية وتوفير الموارد الفاعلة و/أو زيادة تبسيط عمليات البرامج والموافقة وعمليات التنفيذ الخاصة بالأمانة العامة والطرق والجداول الزمنية؛

(ث) **استعراض طرق تحسين أداء** الوحدات واللجان المستقلة والتفاعل بين الكيانات المعتمدة (AEs) والأمانة العامة، وبين الأمانة العامة والوحدات المستقلة واللجنة الاستشارية التقنية المستقلة ولجنة الاعتماد؛

(ج) **سينظر مجلس الإدارة، كجزء من مراجعته للجان والمجموعات التابعة للمجلس** حسب الاقتضاء، في الطريقة التي يمتثلون بها بالتزاماتهم بمساعدة المجلس في صنع القرار وممارسة أي تفويضات لسلطته بطريقة تتفق مع القواعد الإجرائية وصك الإدارة، مع الأخذ في الاعتبار قرارات المجلس ذات الصلة؛

(ح) **إنشاء منصة عامة للتتبع على الإنترنت ومعايير الخدمة في** أقرب وقت ممكن لعرض المحفظة الآنية، والخطط وحالة الصرف وتحديد أوقات التسليم المتوقعة؛

(خ) **تدوين عمليات المراجعة الداخلية من** خلال تطوير الأمانة العامة للعمليات والبرامج ودلائل السياسة في أقرب وقت ممكن، وكذلك تحسين اتساق التطبيق من خلال تطوير أدوات المراجعة وزيادة التدريب المكثف للموظفين؛ و

(د) **ترجمة الوثائق التشغيلية الرئيسية** إلى لغات الأمم المتحدة الست لتخفيف الحواجز اللغوية أمام المشاركة الفاعلة مع GCF (الصندوق الأخضر للمناخ)[20].

5.1.2 تعزيز التنفيذ والنتائج وإدارة المعرفة

30. مع الحافظة المتنامية بسرعة، تكمن الأولوية القصوى لـ GCF (الصندوق الأخضر للمناخ) خلال الفترة 2020-2023 في تسريع التنفيذ وتقديم الدعم والنتائج على أرض الواقع من خلال الإجراءات التالية:

(أ) **تسريع العمليات بدءاً من الموافقة وصولاً إلى التنفيذ والصرف**، من خلال تدابير تشمل ضمان توقيع الكيانات المعتمدة (AEs) واتفاقيات اعتماد رئيسية فاعلة للقيام بالبرامج؛ وتحقيق استقرار سياسات GCF (الصندوق الأخضر للمناخ)؛ وفحص عوائق السياسات التي تحول دون التنفيذ؛ وزيادة استخدام الاتفاقات القانونية الموحدة؛ وإجراء المفاوضات المبكرة وتنفيذ اتفاقيات الأنشطة الممولة حيثما كان ذلك ممكناً؛

(ب) **تنفيذ نهج إدارة تكيفي للحافظة** من خلال نشر أنظمة مراقبة رقمية لتوفير الإنذارات المبكرة اللازمة لتصحيح المسار؛ وتقديم دعم الأمانة العامة في التنفيذ للكيانات المعتمدة (AEs)، لا سيما كيانات الوصول المباشر، عند الحاجة؛

(ت) **تحديث إطار إدارة نتائج GCF (الصندوق الأخضر للمناخ)** كجزء من خطة عمل مجلس الإدارة للفترة 2020-2023، لضمان قدرة GCF (الصندوق الأخضر للمناخ) على قياس كيفية مساهمة أنشطته الممولة في المشاريع ومجال النتائج والحافظة ونتائج التحول النموذجي، من أجل الانتقال من قياس النتائج المتوقعة إلى النتائج الفعلية مثل نضوج الحافظة.

(ث) **ربط أنظمة المراقبة والإبلاغ والتقييم وإدارة المعرفة من** خلال ضمان الميزانية الكافية للرصد والتقييم، والإبلاغ الكامل والمنتظم عن النتائج وتقييمات الأداء واكتساب المعرفة؛ و

(ج) **بناء قدرات إدارة المعرفة الخاصة بـ GCF (الصندوق الأخضر للمناخ) لتمكين عمليات البرمجة والتنفيذ المحسنة** من خلال الحصول على النتائج القائمة على الأدلة والدروس المستفادة من التنفيذ؛ ودمج المعرفة العالمية في عمليات GCF (الصندوق الأخضر للمناخ).

5.1.3 تعاون أصحاب المصلحة والمشاركة مع الأشخاص والمجتمعات المتأثرة

31. من أجل المحافظة على أن يكون التزام GCF (الصندوق الأخضر للمناخ) بإشراك أصحاب المصلحة في الصدارة،[21] والأخذ في الاعتبار الآثار على الشعوب والمجتمعات الأكثر تضرراً من تغير المناخ والاعتراف بمساهمتهم في حلول مشكلات المناخ، سوف يقوم GCF (الصندوق الأخضر للمناخ) بتنفيذ الإجراءات التالية:

(أ) **الاستمرار في النهوض بسياسات ومعايير أفضل الممارسات المتعلقة بالضمانات البيئية والاجتماعية، والشعوب الأصلية، والاعتبارات القائمة على النوع الاجتماعي والنزاهة** بطرق لا تشمل فقط تدابير الحماية المتمثلة في "عدم

[20] مراعاة الفقرتين 33 و34 من النظام الداخلي لمجلس الإدارة في ما يتعلق بتسيير أعمال المجلس ولجانه ولجانه الفرعية وهيئاته ومجموعاته العاملة
[21] متسق مع القرار B.08/10، أفضل خيارات الممارسة للتنسيق القطري وإشراك أصحاب المصلحة المتعددين.

إلحاق الضرر" ولكن أيضاً بتحسين النتائج البيئية والاجتماعية والقائمة على النوع الاجتماعي، وإيجاد منافع مشتركة حاسمة. سيعمل GCF (صندوق المناخ الأخضر) بالتعاون مع السلطات الوطنية المعينة (NDAs) والكيانات المعتمدة (AEs) لبناء القدرات، عند الحاجة، من أجل التنفيذ والمراقبة؛

(ب) **تعزيز تعميم مراعاة المنظور القائم على النوع الاجتماعي** عبر أنشطته وبرامجه الداخلية والخارجية، بما في ذلك العمل على ضمان أن تتضمن مقترحات المشاريع التقييم القائم على النوع الاجتماعي وخطط العمل، فضلاً عن تعزيز تعميم المنظور القائم على النوع الاجتماعي وقدرات والإدماج الاجتماعي بين الموظفين والشركاء وأصحاب المصلحة؛

(ت) **تعزيز المشاركة مع الشعوب الأصلية** بما يتماشى مع سياسة الشعوب الأصلية، بما في ذلك من خلال إنشاء فريق استشاري للشعوب الأصلية؛

(ث) **دعم مشاركة أصحاب المصلحة على نطاق واسع وشامل في أنشطة GCF (الصندوق الأخضر للمناخ)**، بما في ذلك المجتمعات والسلطات المحلية، والمجتمع المدني، والقطاع الخاص، والشعوب الأصلية وغيرهم، لضمان وضع الاحتياجات والاهتمامات في السياق المحلي؛

(ج) **مراجعة تنفيذ سياسة الإفصاح عن المعلومات** وفقاً لخطة عمل مجلس الإدارة 2020-2023، في ضوء الخبرة المكتسبة من تعبئة الموارد الأولية، وأحدث معايير الوصول إلى المعلومات للمؤسسات النظيرة، للحفاظ على أفضل الممارسات للوصول إلى معلومات GCF (الصندوق الأخضر للمناخ)؛ و

(ح) **تعزيز التوعية والاتصالات**، بما في ذلك من خلال تطوير الأمانة العامة لاستراتيجية شراكات تسترشد بها شراكات GCF (الصندوق الأخضر للمناخ) التي تكون خارج ترتيبات التمويل الرسمية، واستراتيجية وسائل الإعلام التقليدية والاجتماعية لتعزيز العلامة التجارية لـ GCF (الصندوق الأخضر للمناخ)، وتعزيز الاتصال والإبلاغ عن النتائج والأداء من أجل المساءلة.

5.2 تعزيز القدرات المؤسسية

32. يعتمد التنفيذ الناجح للخطة الاستراتيجية 2020-2023 على الأطراف المؤسسية لـ GCF (الصندوق الأخضر للمناخ) وهي: مجلس الإدارة والأمانة العامة والوحدات المستقلة ولجان GCF (الصندوق الأخضر للمناخ) وهيئاته ومجموعاته. خلال الفترة 2020-2023، سيتخذ GCF (الصندوق الأخضر للمناخ) الإجراءات التالية لتعزيز قدراته المؤسسية:

(أ) **تنفيذ خطة عمل مجلس الإدارة للسنوات الأربع للفترة 2020-2023**. سوف يؤسس هذا دورة وضع السياسات وتنفيذها وتعلمها ومراجعتها، والتي تبدأ في النظر في بنود السياسة العالقة والمراجعات في تسلسل يسترشد بحساسية الوقت فيما يتعلق بالبرامج والأولويات الاستراتيجية. طُلب من الرئيسين المشاركين تحديث خطة عمل المجلس عند اعتماد الخطة الاستراتيجية للفترة 2020-2023؛

(ب) **ضمان إدارة يمكن التنبؤ بها لسلطة الالتزام** من خلال تحديد مجلس الإدارة في الاجتماع الأخير لكل عام أهداف البرامج والصرف السنوية للعام التالي، وتخطيط أعمال الأمانة العامة بما يتماشى مع الأهداف التشغيلية المذكورة أعلاه؛

(ت) **توضيح الأدوار والمسؤوليات الداخلية** وحل حالات الازدواج / التداخلات غير الفاعلة من خلال تحسين إطار الرقابة الداخلية لـ GCF (الصندوق الأخضر للمناخ) بحلول منتصف عام 2021؛

(ث) **استعراض قدرات GCF (الصندوق الأخضر للمناخ)**، لا سيما الأمانة العامة واللجنة الاستشارية التقنية المستقلة، لتقديم المزيد من البرامج (العادية ومشاريع عمليات الموافقة المبسطة) وتنفيذها خلال الفترة 2020-2023 بما يتماشى مع الخطة الاستراتيجية المحدثة؛

(ج) **السعي لزيادة تغطية الامتيازات والحصانات على** النحو المتوقع في صك الإدارة من خلال جميع القنوات المتاحة، وذلك كخطوة رئيسية نحو تسريع عملية تسليم موارد GCF (الصندوق الأخضر للمناخ) وتعزيز الأمن للموظفين والعمليات التي تتسم بالكفاءة والفعالية لـ GCF (الصندوق الأخضر للمناخ)؛

(ح) **متابعة استراتيجية الموارد البشرية لجذب المواهب ورعايتها والاحتفاظ بها**، وتعزيز المجموعات المهنية ذات المهارات العالية مع القدرة على تنفيذ مهمة ورؤية GCF (الصندوق الأخضر للمناخ)، ومواءمة استخدام الموظفين مع الاحتياجات التنظيمية المتطورة؛

(خ) **التقدم كمنظمة رقمية من** خلال السعي إلى تحسين عمليات العمل الرئيسية من خلال التشغيل الآلي، والقيام حتى عام 2023 بوضع استراتيجية لبناء مساحة عمل افتراضية للموظفين والاستشاريين المنتدبين؛

(د) **تقييم الاحتياجات والخيارات لإنشاء حضور إقليمي لـ GCF (الصندوق الأخضر للمناخ)** ليكون أقرب إلى البلدان التي يخدمها GCF (الصندوق الأخضر للمناخ) ومراقبة تنفيذ الحافظة. ستجري الأمانة تقييماً للتكلفة والعائد للخيارات المحتملة، والنظر في الاختناقات التشغيلية المحددة، والفجوات الموجودة في القدرات والخبرة مع المشاريع التجريبية حتى الآن، لينظر فيها مجلس الإدارة قبل الاستعراض الثاني لأداء GCF (الصندوق الأخضر للمناخ)؛ و

(ذ) **الاضطلاع بجهود حشد الموارد المستمرة**، بما في ذلك البحث عن مساهمين جدد، وتحديث السياسات لتمكين المساهمات المحتملة من مصادر خاصة وبديلة، وبناء نطاق تعبئة الموارد والقدرة على التنبؤ بها بمرور الوقت.

5.3 مواءمة الموارد لتحقيق النتائج

33. يعتمد التحقيق الناجح لهذه الرؤية الشاملة للبرامج وإمكانات النتائج المحسّنة للفترة 2020-2023 على توفير الموارد الكافية، بما في ذلك برنامج الاستعداد، ومرفق إعداد المشاريع (PPF) والميزانية الإدارية بما في ذلك عدد الموظفين.

34. يستند اقتراح القيمة للخطة الاستراتيجية إلى بقاء GCF (الصندوق الأخضر للمناخ) منظمة محدودة تسعى بشكل متناسق إلى تحسين الكفاءة مع زيادة قدرتها على إنشاء البرامج والتنفيذ لتلائم طموح رؤيتها الاستراتيجية. ستعرض الأمانة العامة آثار الموارد للخطة الاستراتيجية للفترة 2020-2023 على لجنة الميزانية والنظر فيها لاحقاً من قبل مجلس الإدارة.

35. من المزمع مواءمة برامج العمل السنوية خلال الفترة 2020-2023 مع الخطة الاستراتيجية 2020-2023، وخطة عمل مجلس الإدارة 2020-2023، بالإضافة إلى إطار إدارة النتائج المتكامل للموافقة عليه من جانب مجلس الإدارة.

36. ستقوم الأمانة العامة بالإبلاغ عن التقدم المحرز في الخطة الاستراتيجية 2020-2023 في أول اجتماع لمجلس الإدارة من كل عام اعتباراً من عام 2021، بما في ذلك تصحيحات المسار المحتملة المطلوبة وتتبع النتائج، باستخدام أداة تتبع تتماشى مع إطار إدارة النتائج المحدث، والتي ستوضع في صيغتها النهائية واعتمادها من جانب مجلس الإدارة.

VI. الخاتمة

37. تضع الخطة الاستراتيجية 2020-2023 برامج طموحة ورؤية تشغيلية للمرحلة التالية من GCF (الصندوق الأخضر للمناخ)، وتهدف بشكل كبير إلى مواكبة الحاجة الملحة لتغير المناخ ووضع GCF (الصندوق الأخضر للمناخ) لتقديم مساهمة كبيرة وطموحة لتحقيق أهداف اتفاقية الأمم المتحدة الإطارية بشأن تغير المناخ واتفاق باريس. تستند هذه الرؤية الطموحة وإمكانات النتائج المحسّنة إلى كون GCF (الصندوق الأخضر للمناخ) أكثر من مجرد كيان وساطة مالي: فهو يقوم على خدمة البلدان النامية كمنظم اجتماعات وباني قدرات ومستشار من خلال شراكات فعالة.

38. بهدف تعزيز إنجاز الرؤية الاستراتيجية لـ GCF (الصندوق الأخضر للمناخ) حتى عام 2050، سيتضمن استعراض الأداء الثاني لـ GCF (الصندوق الأخضر للمناخ) مراجعة لمدى فاعلية برامج وعمليات GCF (الصندوق الأخضر للمناخ) في التطور منذ فترة تعبئة الموارد الأولية من أجل تقديم الرؤية والأهداف والأولويات في الخطة الاستراتيجية للفترة 2020-2023، مع استكمالها بمراجعة تقودها الأمانة العامة لأطر سياسات GCF (الصندوق الأخضر للمناخ) الذي بدوره سيوجه العمل لمواصلة تقييم فرص البرامج الاستراتيجية لـ GCF (الصندوق الأخضر للمناخ) في فترة دورة تجديد الموارد الثانية (GCF-2)، مع الأخذ في الاعتبار الاحتياجات المحددة في البرامج القطرية والفهم القائم على الأدلة لإمكانات برامج GCF (الصندوق الأخضر للمناخ).

39. ستفيد نتائج كل من استعراض الأداء الثاني وممارسة البرامج الاستراتيجية في نظر المجلس في تحديث آخر للخطة الاستراتيجية في عام 2023، والتي تغطي الأهداف والأولويات للفترة 2024-27، بهدف استكمال ذلك قبل بدء المرحلة الثانية لـ GCF-2 (الصندوق الأخضر للمناخ-2).

قائمة المصطلحات	
AC	البلاغات المتعلقة بالتكيف
AE	الكيان المعتمدة
DAE	كيان الوصول المباشر
GCF	Fund Climate Green (الصندوق الأخضر للمناخ)
GCF-1	فترة برامج GCF (الصندوق الأخضر للمناخ) ودورة تجديد موارده 2020-2023
IRM	فترة تعبئة الموارد الأولية
LDCs	أقل البلدان نموّاً
NAP	خطة التكيف الوطنية
NDA	السلطة الوطنية المعينة
NDC	مساهمة مقررة وطنياً
NIE	الكيان الوطني المنفذ
PPF	مرفق إعداد المشاريع (Facility Preparation Project)
PSAG	المجموعة الاستشارية للقطاع الخاص
PSF	مرفق القطاع الخاص (Facility Sector Private)
RFP	طلب تقديم العروض
SIDS	الدول الجزرية الصغيرة النامية
TNA	تقييم احتياجات التكنولوجيا
UNFCCC	اتفاقية الأمم المتحدة الاطارية بشأن تغير المناخ

الرؤية	VISION
الأهداف الاستراتيجية	STRATEGIC OBJECTIVES
تعزيز نقلة نوعية لتحقيق مسارات التنمية الخفيضة الانبعاثات والقادرة على التكيف مع تغير المناخ في سياق التنمية المستدامة	Promote the paradigm shift toward low-emission and climate-resilient development pathways in the context of sustainable development
دعم تنفيذ اتفاق باريس واتفاقية الأمم المتحدة الإطارية بشأن تغير المناخ	Support the implementation of Paris Agreement and United Nations Framework Convention on Climate Change
تعزيز أثر تخفيف الانتقال النوعي والتكيف. تمويل متوازن وموسع للتخفيف والتكيف. زيادة تمويل الوصول المباشر بشكل كبير. زيادة التعبئة على مستوى الحافظة بشكل كبير من القطاع الخاص. تحسين السرعة والقدرة على التنبؤ والكفاءة والفاعلية والشفافية	Enhance paradigm-shifting mitigation and adaptation impact Balanced, scaled-up funding for mitigation and adaptation Significantly increase direct access funding Significantly increase portfolio-level mobilization from private sector Improve speed, predictability, efficiency, effectiveness and transparency
الأولويات التشغيلية والمؤسسية	OPERATIONAL AND INSTITUTIONAL PRIORITIES
الأولويات الاستراتحية	STRATEGIC PRIORITIES
تعزيز الملكية القطرية للبرمجة	Strengthening country ownership of programming
تعزيز حافظة التحول النموذجي	Fostering a paradigm shifting portfolio
تحفيز تمويل القطاع الخاص على نطاق واسع	Catalyzing private sector finance at scale
تحسين الوصول إلى موارد GCF (الصندوق الأخضر للمناخ)	Improving access to Fund resources
زيادة فعالية العمليات إلى الحد الأمثل. تعزيز القدرة المؤسسية. مواءمة الموارد لتحقيق النتائج	Optimizing operations Enhancing institutional capacity Aligning resources to achieve results
نموذج الانبعاثات المخفضة:	Reduced Emissions Form:
توليد الطاقة والوصول إليها	Energy generation and access
النقل والمواصلات	Transport
المباني والمدن والصناعات والأجهزة	Buildings, cities, industries and appliances
استخدام الغابات والأراضي	Forest and land use
زيادة القدرة على التكيف لـ:	Increased Resilience of:
سبل عيش الناس والمجتمعات	Livelihoods of people and communities
الأمن الصحي والغذائي والمائي	Healthy, food and water security
البنية التحتية والبيئة المبنية	Infrastructure and the built environment
النظم البيئية وخدمات النظام البيئي	Ecosystems and ecosystem services

This document was translated from English. The English version of this document shall be the authoritative of this document for all purposes. In the event of a conflict between the English version and any translation of this document, the English version shall prevail.

تُرجمت هذه الوثيقة من اللغة الإنكليزية. تكون النسخة الإنكليزية لهذه الوثيقة النسخة الموثوقة لجميع الأغراض. في حالة وجود تضارب بين النسخة الإنكليزية وأي ترجمة لهذه الوثيقة، يسري النص الإنكليزي.


GREEN
CLIMATE
FUND